



**ROMÂNIA**  
**JUDEȚUL GALAȚI**  
**CONSILIUL LOCAL AL COMUNEI LIEȘTI**

**PROIECT DE HOTĂRÂRE**

**privind stabilirea unei suprafețe de teren in vederea depozitării  
temporare a deșeurilor inerte provenite din activitățile de construcții  
si demolări de pe raza comunei LIEȘTI, județul GALAȚI**

**Consiliul Local al comunei LIEȘTI**

**Având in vedere,**

- referatul de aprobare al primarului comunei LIEȘTI, în calitatea sa inițiator, înregistrat sub nr. ....../.....;
- raportul de specialitate al compartimentului ..... din cadrul aparatului de specialitate al primarului comunei LIEȘTI înregistrat sub nr. ....../.....;
- avizul comisiei de specialitate ..... a consiliului local LIEȘTI înregistrat sub nr...../ .....
- prevederile art. 17 alin.7, art.60 alin.(1) pct.A lit.g) si alin.(2), pct. 14 și pct. 26 ale anexei nr.1 din O.U.G. nr.92/2021 privind regimul deșeurilor;
- prevederile art.3 alin.(2) lit.f), art.4 lit.c), art.8 alin.(3), art.11 alin.(1), din Ordonanța nr.2/2021 privind depozitarea deșeurilor;
- prevederile pct.2 din Sectiunea 2 din Ordinul nr.95/2005 privind stabilirea criteriilor de acceptare și procedurile preliminare de acceptare a deșeurilor la depozitare și lista națională de deșeuri acceptate în fiecare clasă de depozit de deșeuri cu modificările si completările ulterioare;
- prevederile H.G. nr.1061/2008 privind transportul deșeurilor periculoase și nepericuloase pe teritoriul României- Anexa 3, cu modificările si completările ulterioare;
- prevederile OUG nr.195/2005 privind protecția mediului, cu modificările si completările ulterioare;
- prevederile art.129 alin.2 lit. d) si alin.(7) lit. i), art.139 alin.(1) și art.196 alin.(1) lit.a) din O.U.G. nr. 57/2019 privind Codul Administrativ, cu modificările și completările ulterioare

**HOTĂRĂȘTE :**

**Art.1 (1)** Se aprobă ca suprafața de teren de 5100 mp situată în intravilanul comunei LIEȘTI, tarla 25, parcela 124, lot 1, teren neproductiv, să fie utilizată pentru depozitarea temporară a deșeurilor inerte provenite din activitățile de construcții și demolări.

**(2)** Suprafața de teren prevazută la alin.1 este identificată conform schiței prevazută în anexa nr.1, parte integrantă la prezenta hotărâre.

**Art.2 (1)** Deșeurile inerte generate din activități de construcții și demolări, care pot fi stocate temporar sunt: beton, fracții separate de beton, pământ și pietre, resturi de balast, sticlă, cărămizi, țigle și materiale ceramice inclusiv pământ excavat din diferite amplasamente, fără conținut de substanțe periculoase.

**(2)** Deșeurile inerte rezultate din activitățile de construcții și demolări de pe raza comunei LIEȘTI vor fi utilizate ca material de umplutură/rambleiere la ravene, fâgașe și torenți (forme de eroziune de suprafață), reabilitare, consolidare a drumurilor din comună.

**Art. 3** Se interzice stocarea și depozitarea de deșeuri sau alte materiale care pot avea un impact negativ asupra pânzei freatice sau a mediului înconjurător, precum și depozitarea în zona de protecție a cursurilor de apă.

**Art.4** Cu aducerea la îndeplinire a prezentei hotărâri se însărcinează \_\_\_\_\_ comunei LIEȘTI.

**Art.5. Prezenta hotărâre se va comunica prin grija secretarului general al UAT: Instituției Prefectului – Județul GALAȚI pentru verificarea legalității, Primarului comunei LIEȘTI, Compartimentelor interesate și se va aduce la cunoștința publică.**

Nr. ....

LIEȘTI, ...../...../2022

**Initiator,  
PRIMAR,  
IULIAN BOȚ**



**ROMÂNIA**  
**JUDEȚUL GALAȚI**  
**CONSILIUL LOCAL AL COMUNEI GALAȚI**

**RAPORT DE SPECIALITATE**

**la proiectul de hotărâre privind stabilirea unei suprafețe de teren în vederea depozitării temporare a deșeurilor inerte provenite din activitățile de construcții și demolări de pe raza comunei GALAȚI, județul GALAȚI**

Având în vedere prevederile din O.U.G. 92/2021 privind regimul deșeurilor, din Ordonanța nr.2/2021 privind depozitarea deșeurilor, din Ordinul nr.95/2005 privind stabilirea criteriilor de acceptare și procedurile preliminare de acceptare a deșeurilor la depozitare și lista națională de deșuri acceptate în fiecare clasă de depozit de deșuri cu modificările și completările ulterioare, din H.G. nr.1061/2008 privind transportul deșeurilor periculoase și nepericuloase pe teritoriul României, din OUG nr.195/2005 privind protecția mediului, cu modificările și completările ulterioare și în conformitate cu prevederile din OUG 57/2019 privind Codul Administrativ, cu modificările și completările ulterioare, la care facem referire mai jos,

✓ Titularii pe numele cărora au fost emise autorizații de construire și/sau desființare potrivit prevederilor Legii nr. 50/1991 privind autorizarea executării lucrărilor de construcții, republicată, cu modificările și completările ulterioare, au obligația să gestioneze deșeurile din construcții și desființări, astfel încât să atingă un nivel de pregătire pentru reutilizare, reciclare și alte operațiuni de valorificare materială, inclusiv operațiuni de rambleiere care utilizează deșuri pentru a înlocui alte materiale, de minimum 70% din masa deșeurilor nepericuloase provenite din activități de construcție și desființări, cu excepția materialelor geologice naturale definite la categoria 17 05 04 din anexa la Decizia Comisiei din 18 decembrie 2014 de modificare a Deciziei 2000/532/CE de stabilire a unei liste de deșuri în temeiul Directivei 2008/98/CE a Parlamentului European și a Consiliului;

- Autoritățile administrației publice locale, inclusiv a municipiului București, au următoarele obligații:

A. la nivel de comune, orașe și municipii, inclusiv la nivelul municipiului București:

g) asigură și răspund pentru colectarea separată, transportul, neutralizarea, valorificarea și eliminarea finală a deșeurilor, inclusiv a deșeurilor menajere periculoase, potrivit prevederilor legale în vigoare;

- Autoritățile administrației publice locale ale unităților administrativ-teritoriale și ale municipiului București aprobă, prin hotărâri ale consiliului local/județean/general, măsurile necesare pentru interzicerea abandonării, aruncării necontrolate a deșeurilor sau gestionării neconforme cu ierarhia deșeurilor.

- deșeuri provenite din activități de construcție și desființări - deșeuri generate de activități de construcție și desființări

- rambleiere - orice operațiune de valorificare în cadrul căreia se utilizează deșeuri nepericuloase adecvate în scopuri de refacere în zonele în care s-au efectuat excavări sau în scopuri de amenajare de arhitectură peisagistică. Deșeurile utilizate pentru rambleiere trebuie să înlocuiască materiale care nu sunt deșeuri, să fie adecvate pentru scopurile menționate mai sus și să se limiteze la cantitatea strict necesară pentru atingerea acestor scopuri

✓ Deșeuri inerte - deșeuri care nu suferă nicio transformare semnificativă fizică, chimică sau biologică, nu se dizolvă, nu ard ori nu reacționează în niciun fel fizic sau chimic, nu sunt biodegradabile și nu afectează materialele cu care vin în contact într-un mod care să poată duce la poluarea mediului ori să dăuneze sănătății omului. Levigabilitatea totală și conținutul de poluanți al deșeurilor, precum și ecotoxicitatea levigatului trebuie să fie ne semnificative și, în special, să nu pericliteze calitatea apei de suprafață și/sau subterane

✓ Depozitele se clasifică în funcție de natura deșeurilor depozitate, astfel: depozite pentru deșeuri inerte

În depozitele de deșeuri inerte este permisă numai depozitarea deșeurilor inerte

Autoritățile administrației publice locale trebuie să țină seama de prevederile Planului național de gestionare a deșeurilor, aprobat prin Hotărârea Guvernului nr. 942/2017, precum și de planurile județene de gestionare a deșeurilor, pentru realizarea depozitelor de deșeuri municipale;

✓ Consiliul local exercită următoarele categorii de atribuții: atribuții privind gestionarea serviciilor de interes local;

-În exercitarea atribuțiilor prevăzute la alin. (2) lit. d), consiliul local asigură, potrivit competenței sale și în condițiile legii, cadrul necesar pentru furnizarea serviciilor publice de interes local privind:

-protecția și refacerea mediului;

- În exercitarea atribuțiilor ce îi revin, consiliul local adoptă hotărâri, cu majoritate absolută sau simplă, după caz

- În exercitarea atribuțiilor ce le revin, autoritățile administrației publice locale adoptă sau emit, după caz, acte administrative cu caracter normativ sau individual, după cum urmează: consiliul local și consiliul județean adoptă hotărâri

și ținând cont de necesitatea alinierii la legislația românească în vigoare dar și normelor europene în materie, considerăm necesară aprobarea proiectului de hotărâre **privind stabilirea unei suprafețe de teren în vederea depozitării temporare a deșeurilor inerte provenite din activitățile de construcții și demolări de pe raza comunei GALAȚI, județul GALAȚI.**

COMPARTIMENT.....,

Referent.....



**ROMÂNIA**  
**JUDEȚUL GALAȚI**  
**CONSILIUL LOCAL AL COMUNEI GALAȚI**

**REFERAT DE APROBARE**

**la proiectul de hotărâre privind stabilirea unei suprafețe de teren în vederea depozitării temporare a deșeurilor inerte provenite din activitățile de construcții și demolări de pe raza comunei GALAȚI, județul GALAȚI**

Având în vedere,

✓ **prevederile din O.U.G. 92/2021 privind regimul deșeurilor:**

- **art.17 alin.(7)** Titularii pe numele cărora au fost emise autorizații de construire și/sau desființare potrivit prevederilor Legii nr. 50/1991 privind autorizarea executării lucrărilor de construcții, republicată, cu modificările și completările ulterioare, au obligația să gestioneze deșeurile din construcții și desființări, astfel încât să atingă un nivel de pregătire pentru reutilizare, reciclare și alte operațiuni de valorificare materială, inclusiv operațiuni de rambleiere care utilizează deșeuri pentru a înlocui alte materiale, de minimum 70% din masa deșeurilor nepericuloase provenite din activități de construcție și desființări, cu excepția materialelor geologice naturale definite la categoria 17 05 04 din anexa la Decizia Comisiei din 18 decembrie 2014 de modificare a Deciziei 2000/532/CE de stabilire a unei liste de deșeuri în temeiul Directivei 2008/98/CE a Parlamentului European și a Consiliului;

- **art.60 alin.(1) pct.A lit.g) și alin.(2) - (1)** Autoritățile administrației publice locale, inclusiv a municipiului București, au următoarele obligații:

A. la nivel de comune, orașe și municipii, inclusiv la nivelul municipiului București:

g) asigură și răspund pentru colectarea separată, transportul, neutralizarea, valorificarea și eliminarea finală a deșeurilor, inclusiv a deșeurilor menajere periculoase, potrivit prevederilor legale în vigoare;

**(2)** Autoritățile administrației publice locale ale unităților administrativ-teritoriale și ale municipiului București aprobă, prin hotărâri ale consiliului local/județean/general, măsurile necesare pentru interzicerea abandonării, aruncării necontrolate a deșeurilor sau gestionării neconforme cu ierarhia deșeurilor.

- **pct. 14 și pct.26 din cadrul Anexei nr.1** - 14. deșeuri provenite din activități de construcție și desființări - deșeuri generate de activități de construcție și desființări

26. rambleiere - orice operațiune de valorificare în cadrul căreia se utilizează deșeuri nepericuloase adecvate în scopuri de refacere în zonele în care s-au efectuat excavări sau în scopuri de amenajare de arhitectură peisagistică. Deșeurile utilizate pentru rambleiere trebuie să înlocuiască materiale care nu sunt deșeuri, să fie adecvate pentru scopurile menționate mai sus și să se limiteze la cantitatea strict necesară pentru atingerea acestor scopuri

✓ prevederile Ordonanța nr.2/2021 privind depozitarea deșeurilor

- art.3 alin.(2) lit.f) - deșeuri inerte - deșeuri care nu suferă nicio transformare semnificativă fizică, chimică sau biologică, nu se dizolvă, nu ard ori nu reacționează în niciun fel fizic sau chimic, nu sunt biodegradabile și nu afectează materialele cu care vin în contact într-un mod care să poată duce la poluarea mediului ori să dăuneze sănătății omului. Levigabilitatea totală și conținutul de poluanți al deșeurilor, precum și ecotoxicitatea levigatului trebuie să fie ne semnificative și, în special, să nu periclitizeze calitatea apei de suprafață și/sau subterane.

- art.4 lit.c) - Depozitele se clasifică în funcție de natura deșeurilor depozitate, astfel: c) depozite pentru deșeuri inerte

- art. 8 alin.(3) În depozitele de deșeuri inerte este permisă numai depozitarea deșeurilor inerte

- art.11 alin.(1) Autoritățile administrației publice locale trebuie să țină seama de prevederile Planului național de gestionare a deșeurilor, aprobat prin Hotărârea Guvernului nr. 942/2017, precum și de planurile județene de gestionare a deșeurilor, pentru realizarea depozitelor de deșeuri municipale;

✓ prevederile din OUG 57/2019 privind Codul Administrativ, cu modificările și completările ulterioare de la:

**-art. 129** alin.(2)

**(2)** Consiliul local exercită următoarele categorii de atribuții:

**d)** atribuții privind gestionarea serviciilor de interes local;

**(7)** În exercitarea atribuțiilor prevăzute la alin. (2) lit. d), consiliul local asigură, potrivit competenței sale și în condițiile legii, cadrul necesar pentru furnizarea serviciilor publice de interes local privind:

**i)** protecția și refacerea mediului;

**-art. 139** alin.(1) - Adoptarea hotărârilor consiliului local

(1) În exercitarea atribuțiilor ce îi revin, consiliul local adoptă hotărâri, cu majoritate absolută sau simplă, după caz

**-art. 196** alin.(1) lit.a) - Tipurile de acte administrative

(1) În exercitarea atribuțiilor ce le revin, autoritățile administrației publice locale adoptă sau emit, după caz, acte administrative cu caracter normativ sau individual, după cum urmează:

a) consiliul local și consiliul județean adoptă hotărâri

și ținând cont de faptul că protecția mediului înconjurător este o prioritate a administrației locale precum și din necesitatea alinierii la legislația românească în vigoare dar și normelor europene în materie, vă propun spre dezbateră și aprobare proiectul de hotărâre în forma propusă.

**PRIMAR,**

**IULIAN BOȚ**



# PLAN DE AMPLASAMENT ȘI DELIMITARE A BUNULUI IMOBIL

Scara 1:1000

Jud. Galați  
 Teritoriul adm. Liesti  
 Cod SIRUTA : 76683  
 Adresa : com. Liesti, jud. Galați  
 Tarla 25, Parcela 124  
 Numar Cadastral 113440



Parcela (1) deseuri din constructii

Nr. Pct.	Coordonate pct.de contur		Lungimi laturi D(i,i+1)
	Y [m]	X [m]	
15	697326.827	460926.641	20.226
16	697337.816	460943.621	14.269
17	697343.498	460956.710	14.000
1	697354.307	460965.608	19.544
2	697356.704	460946.212	31.752
3	697372.946	460918.928	70.542
4	697428.289	460875.187	27.672
5	697455.710	460878.906	16.159
6	697458.303	460862.956	50.702
7	697416.120	460834.827	54.324
18	697377.182	460872.707	73.787
S (1)=5100.10mp			P=392.976m

Parcela (2) deseuri vegetale

Nr. Pct.	Coordonate pct.de contur		Lungimi laturi D(i,i+1)
	Y [m]	X [m]	
15	697326.827	460926.641	73.787
18	697377.182	460872.707	54.324
7	697416.120	460834.827	30.683
8	697388.498	460821.467	57.138
9	697331.478	460825.143	15.880
10	697327.036	460840.389	25.287
11	697322.691	460865.300	18.248
12	697322.755	460883.548	19.773
13	697323.302	460903.313	8.432
14	697323.923	460911.722	15.199
S (2)=5099.92mp			P=318.751m

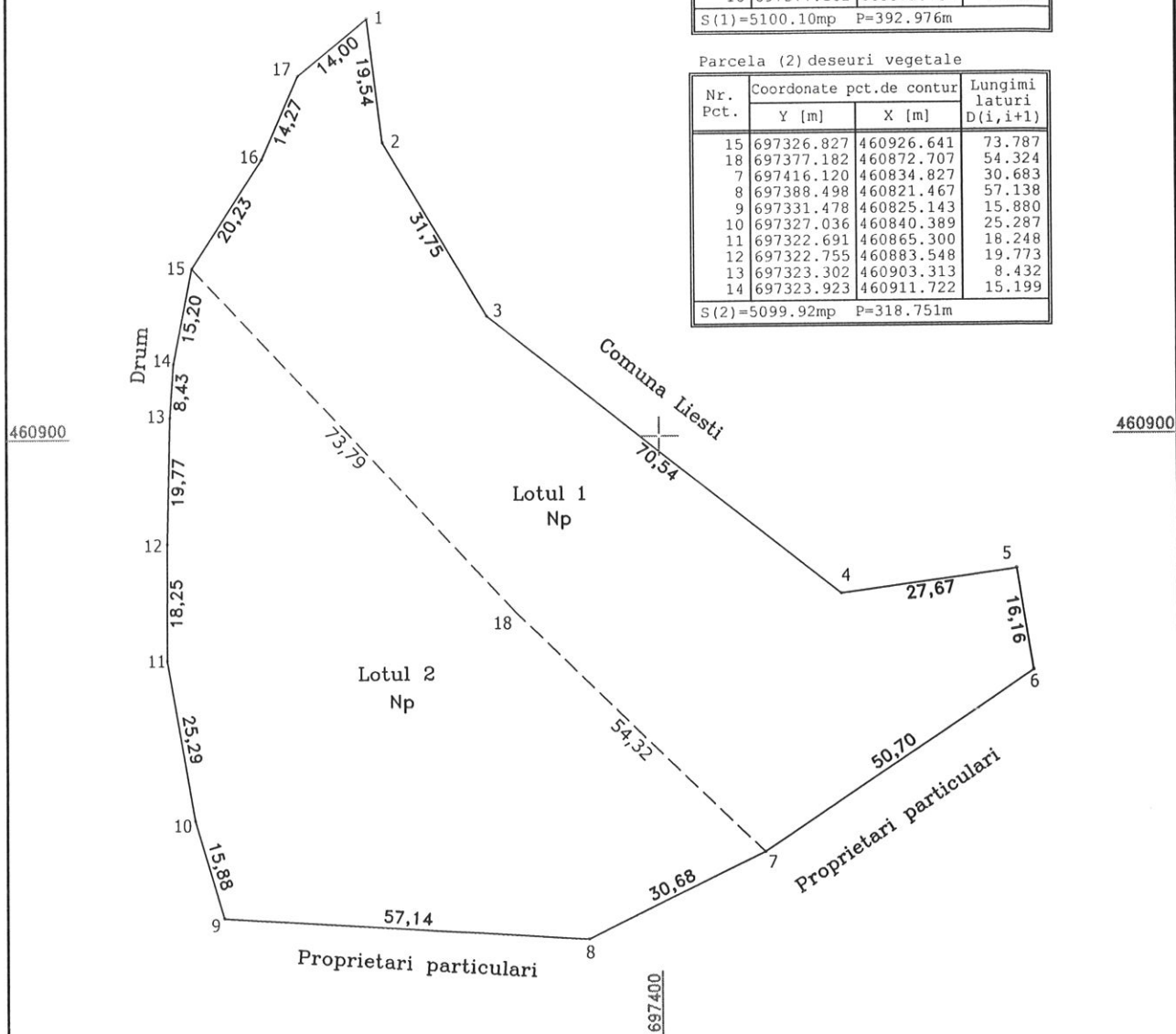

Lotul 1 - Suprafata S=5100 mp - destinata depozitarii deseurilor din constructii  
 Lotul 2 - Suprafata S=5100 mp - destinata depozitarii deseurilor vegetale

DATA  
 28.06.2017