



**ROMÂNIA**  
**JUDEȚUL GALAȚI**  
**CONSILIUL LOCAL AL COMUNEI LIEȘTI**

**Proiect de HOTĂRÂRE**

**privind stabilirea unei suprafețe de teren neproductiv în vederea depozitării temporare a deșeurilor biodegradabile provenite din grădini și parcuri (deșeuri verzi), colectate separat de pe raza comunei LIEȘTI, județul GALAȚI**

**Consiliul Local al comunei LIEȘTI**

**Având în vedere,**

- referatul de aprobare al primarului comunei **LIEȘTI**, în calitatea sa inițiator, înregistrat sub nr. ....../.....;
- raportul de specialitate al compartimentului ..... din cadrul aparatului de specialitate al primarului comunei **LIEȘTI** înregistrat sub nr. ....../.....;
- avizul comisiei de specialitate ..... a consiliului local **LIEȘTI** înregistrat sub nr...../ .....
- prevederile art. 33 alin.1 din O.U.G. 92/2021 privind regimul deșeurilor;
- prevederile pct.3, pct.7, pct.13, din anexa nr.1 a O.U.G. 92/2021 privind regimul deșeurilor;
- prevederile art. 1 alin.(3), art.2 alin.(7) din Legea nr.181/2020 privind gestionarea deșeurilor nepericuloase compostabile ;
- prevederile art.129 alin.2 lit. d) și alin.(7) lit. i), art.139 alin.(1) și art.196 alin.(1) lit.a) din O.U.G. nr. 57/2019 privind Codul Administrativ, cu modificările și completările ulterioare

**HOTĂRĂȘTE :**

**Art.1 (1) )** Se aprobă ca suprafața de teren de 5100 mp situată în intravilanul comunei LIEȘTI, tarla 25. Parcela 124, lot 2, teren neproductiv, să fie utilizată pentru depozitarea temporară a deșeurilor biodegradabile provenite din grădini și parcuri(deșeuri verzi), colectate separat.

**(2)** Valorificarea acestora se va face în conformitate cu Normele Tehnice la Legea 181/2020 privind gestionarea deșeurilor nepericuloase compostabile aprobate prin Ordin comun de către Ministerul Mediului, Apelor și Pădurilor împreună cu Ministerul Agriculturii și Dezvoltării Rurale.

**(3)** Suprafața de teren prevăzută la alin.1 este identificată conform schiței prevăzută în anexa nr.1, parte integrantă la prezenta hotărâre.

**Art.2** Cu aducerea la îndeplinire a prezentei hotărâri se însărcinează \_\_\_\_\_ comunei LIEȘTI.

**Art. 3** Se interzice stocarea și depozitarea de deșeuri sau alte materiale care pot avea un impact negativ asupra pânzei freatice sau a mediului înconjurător, precum și depozitarea în zona de protecție a cursurilor de apă.

**Art.4** Prezenta hotărâre se va comunica prin grija secretarului general al UAT: Instituției Prefectului – Județul GALAȚI pentru verificarea legalității, Primarului comunei LIEȘTI, Compartimentelor interesate și se va aduce la cunoștința publică.

**Nr. ....**

**LIEȘTI, ...../...../2022**

**INITIATOR,  
PRIMAR,  
IULIAN BOȚ**

# PLAN DE AMPLASAMENT ȘI DELIMITARE A BUNULUI IMOBIL

Scara 1:1000

Jud. Galați  
 Teritoriul adm. Liesti  
 Cod SIRUTA : 76683  
 Adresa : com. Liesti, jud. Galați  
 Tarla 25, Parcela 124  
 Numar Cadastral 113440



Parcela (1) deseuri din constructii

| Nr. Pct.        | Coordonate pct.de contur |            | Lungimi laturi D(i,i+1) |
|-----------------|--------------------------|------------|-------------------------|
|                 | Y [m]                    | X [m]      |                         |
| 15              | 697326.827               | 460926.641 | 20.226                  |
| 16              | 697337.816               | 460943.621 | 14.269                  |
| 17              | 697343.498               | 460956.710 | 14.000                  |
| 1               | 697354.307               | 460965.608 | 19.544                  |
| 2               | 697356.704               | 460946.212 | 31.752                  |
| 3               | 697372.946               | 460918.928 | 70.542                  |
| 4               | 697428.289               | 460875.187 | 27.672                  |
| 5               | 697455.710               | 460878.906 | 16.159                  |
| 6               | 697458.303               | 460862.956 | 50.702                  |
| 7               | 697416.120               | 460834.827 | 54.324                  |
| 18              | 697377.182               | 460872.707 | 73.787                  |
| S (1)=5100.10mp |                          |            | P=392.976m              |

Parcela (2) deseuri vegetale

| Nr. Pct.        | Coordonate pct.de contur |            | Lungimi laturi D(i,i+1) |
|-----------------|--------------------------|------------|-------------------------|
|                 | Y [m]                    | X [m]      |                         |
| 15              | 697326.827               | 460926.641 | 73.787                  |
| 18              | 697377.182               | 460872.707 | 54.324                  |
| 7               | 697416.120               | 460834.827 | 30.683                  |
| 8               | 697388.498               | 460821.467 | 57.138                  |
| 9               | 697331.478               | 460825.143 | 15.880                  |
| 10              | 697327.036               | 460840.389 | 25.287                  |
| 11              | 697322.691               | 460865.300 | 18.248                  |
| 12              | 697322.755               | 460883.548 | 19.773                  |
| 13              | 697323.302               | 460903.313 | 8.432                   |
| 14              | 697323.923               | 460911.722 | 15.199                  |
| S (2)=5099.92mp |                          |            | P=318.751m              |

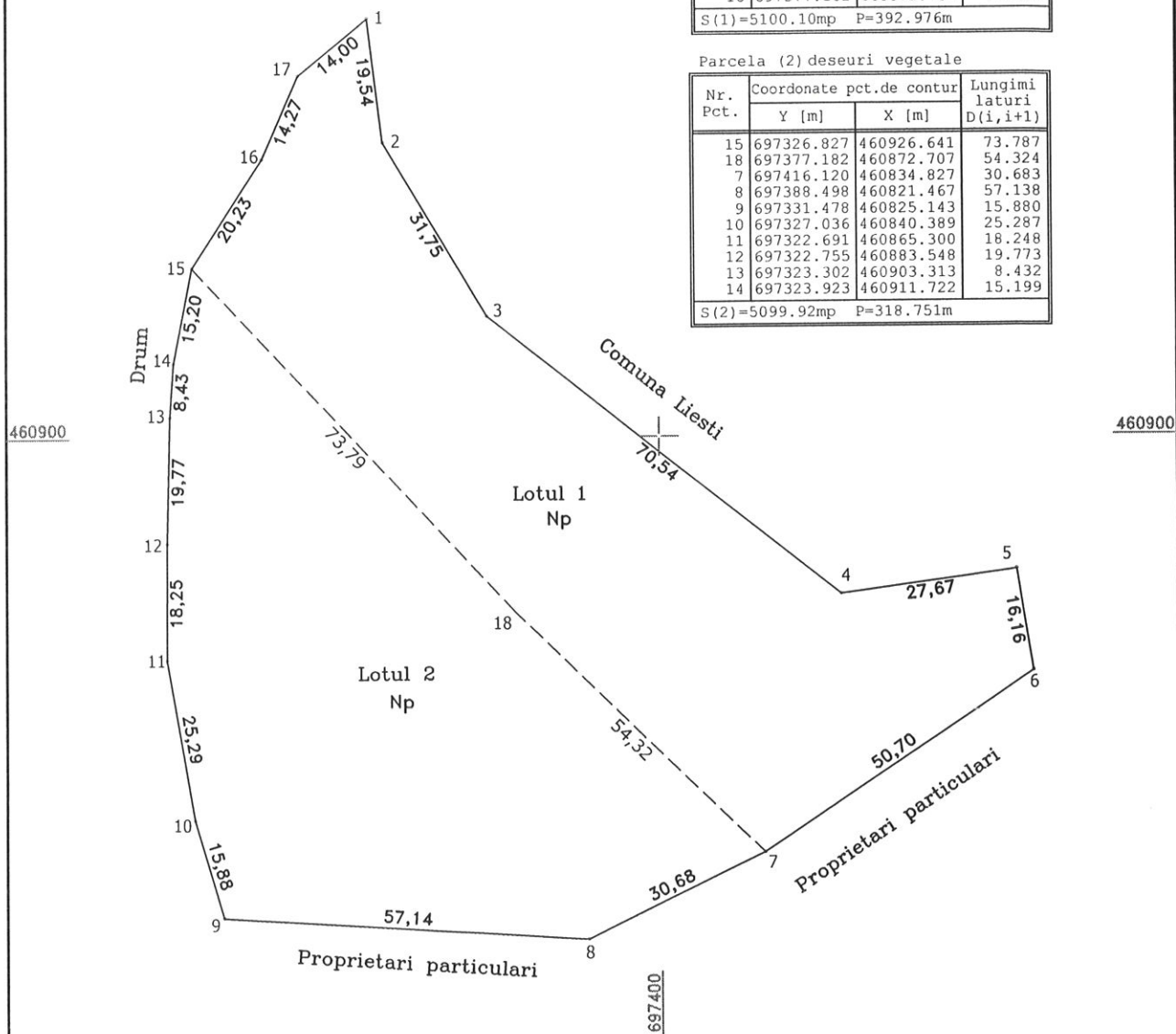

Lotul 1 - Suprafata S=5100 mp - destinata depozitarii deseurilor din constructii  
 Lotul 2 - Suprafata S=5100 mp - destinata depozitarii deseurilor vegetale

DATA  
 28.06.2017



**ROMÂNIA**  
**JUDEȚUL GALAȚI**  
**CONSILIUL LOCAL AL COMUNEI LIEȘTI**

**RAPORT DE SPECIALITATE**

**la proiectul de hotărâre privind stabilirea unei suprafețe de teren  
neproductiv în vederea depozitării temporare a deșeurilor  
biodegradabile provenite din grădini și parcuri (deșeuri verzi),  
colectate separat de pe raza comunei LIEȘTI, județul GALAȚI**

Având în vedere prevederile din O.U.G. 92/2021 privind regimul deșeurilor, din Legea nr.181/2020 privind gestionarea deșeurilor nepericuloase compostabile și în conformitate cu prevederile din OUG 57/2019 privind Codul Administrativ, cu modificările și completările ulterioare, la care facem referire mai jos,

- Autoritățile administrației publice locale ale unităților administrativ-teritoriale sau, după caz, subdiviziunile administrativ-teritoriale ale municipiilor, respectiv asociațiile de dezvoltare intercomunitară ale acestora cu respectarea art. 16 alin. (1), (2) și (4) trebuie ca până la 31 decembrie 2023 să organizeze colectarea separată și reciclarea la sursă a biodeșeurilor sau colectarea separată a acestora fără a le amesteca cu alte tipuri de deșeuri

- biodeșeuri - deșeuri biodegradabile provenite din grădini și parcuri, deșeuri alimentare și de bucătărie provenite de la gospodării, birouri, restaurante, depozite angro, cantine, firme de catering sau magazine de vânzare cu amănuntul și deșeuri comparabile provenite din uzinele de prelucrare a produselor alimentare

- colectare separată - colectarea în cadrul căreia un flux de deșeuri este păstrat separat în funcție de tipul și natura deșeurilor, cu scopul de a facilita tratarea specifică a acestora;

- deșeuri municipale înseamnă:

a) deșeuri amestecate și deșeuri colectate separat de la gospodării, inclusiv hârtia și cartonul, sticla, metalele, materialele plastice, biodeșeurile, lemnul, textilele, ambalajele, deșeurile de echipamente electrice și electronice, deșeurile de baterii și acumulatori și deșeurile voluminoase, inclusiv saltelele și mobila;

b) deșeuri amestecate și deșeuri colectate separat din alte surse, în cazul în care deșeurile respective sunt similare ca natură și compoziție cu deșeurile menajere.

Deșeurile municipale nu includ deșeurile provenite din producție, agricultură, silvicultură, pescuit, fose septice și rețeaua de canalizare și tratare, inclusiv nămolul de epurare, vehiculele scoase din uz sau deșeurile provenite din activități de construcție și desființări.

Această definiție se aplică și în cazul în care responsabilitățile de gestionare a deșeurilor sunt împărțite între actorii publici și cei privați

✓ prevederile Legea nr.181/2020 privind gestionarea deșeurilor nepericuloase compostabile

- Începând cu data de 1 ianuarie 2021, autoritățile administrației publice locale sau, după caz, subdiviziunile administrativ-teritoriale ale municipiilor, respectiv asociațiile de dezvoltare intercomunitară ale acestora, trebuie să implementeze sistemul de colectare separată a deșeurilor biodegradabile, să extindă colectarea separată din ușă în ușă a biodeșeurilor în mediul urban, dublată de implementarea schemei „plătește pentru cât arunci“ și să încurajeze compostarea individuală în gospodăriile din mediul rural.

- Persoanele fizice și juridice care generează deșeuri biodegradabile au obligația să depună aceste deșeuri în spațiile indicate sau să le predea operatorilor autorizați pentru colectarea lor.

✓ Consiliul local exercită următoarele categorii de atribuții:  
atribuții privind gestionarea serviciilor de interes local;

-În exercitarea atribuțiilor prevăzute la alin. (2) lit. d), consiliul local asigură, potrivit competenței sale și în condițiile legii, cadrul necesar pentru furnizarea serviciilor publice de interes local privind:

-protecția și refacerea mediului;

- În exercitarea atribuțiilor ce îi revin, consiliul local adoptă hotărâri, cu majoritate absolută sau simplă, după caz

- În exercitarea atribuțiilor ce le revin, autoritățile administrației publice locale adoptă sau emit, după caz, acte administrative cu caracter normativ sau individual, după cum urmează: consiliul local și consiliul județean adoptă hotărâri

și ținând cont de necesitatea alinierii la legislația românească în vigoare dar și normelor europene în materie, considerăm necesară aprobarea proiectului de hotărâre **privind stabilirea unei suprafețe de teren neproductiv în vederea depozitării temporare a deșeurilor biodegradabile provenite din grădini și parcuri (deșeuri verzi), colectate separat de pe raza comunei LIEȘTI, județul GALAȚI.**

COMPARTIMENT.....,

Referent.....



**ROMÂNIA**  
**JUDEȚUL GALAȚI**  
**CONSILIUL LOCAL AL COMUNEI LIEȘTI**

**REFERAT DE APROBARE**

**la proiectul de hotărâre privind stabilirea unei suprafețe de teren  
neproductiv în vederea depozitării temporare a deșeurilor  
biodegradabile provenite din grădini și parcuri (deșeuri verzi),  
colectate separat de pe raza comunei LIEȘTI, județul GALAȚI**

Având în vedere,

✓ **prevederile din O.U.G. 92/2021 privind regimul deșeurilor:**

- **art.33 alin.(1)** Autoritățile administrației publice locale ale unităților administrativ-teritoriale sau, după caz, subdiviziunile administrativ-teritoriale ale municipiilor, respectiv asociațiile de dezvoltare intercomunitară ale acestora cu respectarea art. 16 alin. (1), (2) și (4) trebuie ca până la 31 decembrie 2023 să organizeze colectarea separată și reciclarea la sursă a biodeșeurilor sau colectarea separată a acestora fără a le amesteca cu alte tipuri de deșeuri

- **pct. 3, pct.7 și pct.13 din cadrul Anexei nr.1** - 3. biodeșeuri - deșeuri biodegradabile provenite din grădini și parcuri, deșeuri alimentare și de bucătărie provenite de la gospodării, birouri, restaurante, depozite angro, cantine, firme de catering sau magazine de vânzare cu amănuntul și deșeuri comparabile provenite din uzinele de prelucrare a produselor alimentare

7. colectare separată - colectarea în cadrul căreia un flux de deșeuri este păstrat separat în funcție de tipul și natura deșeurilor, cu scopul de a facilita tratarea specifică a acestora;

13. deșeuri municipale înseamnă:

a) deșeuri amestecate și deșeuri colectate separat de la gospodării, inclusiv hârtia și cartonul, sticla, metalele, materialele plastice, biodeșeurile, lemnul, textilele, ambalajele, deșeurile de echipamente electrice și electronice, deșeurile de baterii și acumulatori și deșeurile voluminoase, inclusiv saltelele și mobila;

b) deșeuri amestecate și deșeuri colectate separat din alte surse, în cazul în care deșeurile respective sunt similare ca natură și compoziție cu deșeurile menajere.

Deșeurile municipale nu includ deșeurile provenite din producție, agricultură, silvicultură, pescuit, fose septice și rețeaua de canalizare și tratare, inclusiv nămolul de epurare, vehiculele scoase din uz sau deșeurile provenite din activități de construcție și desființări.

Această definiție se aplică și în cazul în care responsabilitățile de gestionare a deșeurilor sunt împărțite între actorii publici și cei privați

✓ prevederile Legea nr.181/2020 privind gestionarea deșeurilor nepericuloase compostabile

- art.1 alin.(3) - Începând cu data de 1 ianuarie 2021, autoritățile administrației publice locale sau, după caz, subdiviziunile administrativ-teritoriale ale municipiilor, respectiv asociațiile de dezvoltare intercomunitară ale acestora, trebuie să implementeze sistemul de colectare separată a deșeurilor biodegradabile, să extindă colectarea separată din ușă în ușă a biodeșeurilor în mediul urban, dublată de implementarea schemei „plătește pentru cât arunci“ și să încurajeze compostarea individuală în gospodăriile din mediul rural.

- art. 2 alin.(7) - Persoanele fizice și juridice care generează deșeuri biodegradabile au obligația să depună aceste deșeuri în spațiile indicate sau să le predea operatorilor autorizați pentru colectarea lor.

✓ prevederile din OUG 57/2019 privind Codul Administrativ, cu modificările și completările ulterioare de la:

**-art. 129** alin.(2)

**(2)** Consiliul local exercită următoarele categorii de atribuții:

**d)** atribuții privind gestionarea serviciilor de interes local;

**(7)** În exercitarea atribuțiilor prevăzute la alin. (2) lit. d), consiliul local asigură, potrivit competenței sale și în condițiile legii, cadrul necesar pentru furnizarea serviciilor publice de interes local privind:

**i)** protecția și refacerea mediului;

**-art. 139** alin.(1) - Adoptarea hotărârilor consiliului local

(1) În exercitarea atribuțiilor ce îi revin, consiliul local adoptă hotărâri, cu majoritate absolută sau simplă, după caz

**-art. 196** alin.(1) lit.a) - Tipurile de acte administrative

(1) În exercitarea atribuțiilor ce le revin, autoritățile administrației publice locale adoptă sau emit, după caz, acte administrative cu caracter normativ sau individual, după cum urmează:

a) consiliul local și consiliul județean adoptă hotărâri

și ținând cont de faptul că protecția mediului înconjurător este o prioritate a administrației locale precum și din necesitatea alinierii la legislația românească în vigoare dar și normelor europene în materie, vă propun spre dezbateră și aprobare proiectul de hotărâre în forma propusă.

**PRIMAR,**

**IULIAN BOȚ**