

D-lui /d-nei **consilier local**

• **INVITAȚIE**

In temeiul dispoziției primarului comunei Liești, sunteți invitat(ă) să participați la ședința ordinară a C.L. Liești ce va avea loc luni, 19.08.2024, ora 18,00 , în sala de de festivități a stadionului comunal și online.

Propuneri pentru ordinea de zi :

I.Proiecte de hotărâri:

1.- aprobarea Strategiei de dezvoltare a serviciilor sociale acordate la nivelul comunei Liești, pe perioada 2024- 2030

2. - aprobarea trecerii din domeniul public al comunei Liești în domeniul privat al comunei Liești unei suprafețe de teren

3.- aprobarea Proiectului tehnic, indicatorilor tehnico-economici ,documentației tehnice de autorizare a construcției și a devizului pentru obiectivul de investiții "MODERNIZARE DRUMURI DE INTER LOCAL IN COMUNA LIESTI, JUDEȚUL GALAȚI"

*propuneri suplimentare ordine de zi

4.- aprobarea rectificării Bugetului Local pe anul 2024 și a Programului de investiții

5.- aprobarea preluării și înregistrării în patrimoniu public al Comunei Liești a bunurilor de rețea predate de operatorul regional APA CANAL S. A., în cadrul Proiectului Regional de dezvoltare a infrastructurii de apă și apă uzată în județul Galați în perioada 2014-2020

II..Interpelari, raspunsuri, cereri

Materialele sunt postate pe grupul whatsapp și pe pag. web www.primaria-liesti.ro

Primar,

Iulian BOT

ROMÂNIA
JUDEȚUL GALAȚI
UNITATEA ADMINISTRATIV TERITORIALĂ
COMUNA LIEȘTI
CONSILIUL LOCAL

Proces - Verbal

Încheiat azi 31.07.2024, la ședința la ședința ordinară a C.L. Liești.

Sunt prezenți fizic un număr de 13 consilieri. Un număr de 4 consilieri participă online.
Se constată îndeplinirea cvorumului, se consemnează în registrul de prezentă și se declară ședința deschisă.

Procesul verbal din ședința anterioară este aprobat unanim.

Se spune aprobării ordinea de zi :

I.Proiecte de hotărâri privind:

1.- aprobarea Acordului de cooperare privind organizarea și funcționarea serviciului audit public intern

2.suplimentare ordine de zi: modificarea si completarea Hotărârii nr. 3 din 12.01.2024 privind aprobarea indicatorilor tehnico-economici ai Proiectului "EXTINDERE REȚEA DE APĂ ȘI CANALIZARE ÎN COMUNA LIEȘTI, JUDEȚUL GALAȚI" Se aprobă cu vot unanim.

II. Informări,interpelari, raspunsuri, cereri

Prezentarea Raportului de audit al Curții de conturi

Se aprobă unanim ordinea de zi.

Se trece la dezbateri.

1. aprobarea Acordului de cooperare privind organizarea și funcționarea serviciului audit public intern

Dl. primar dă citire raportului de specialitate.

Referitor la auditul public intern, această colaborare a constituit premiza evitării multor greșeli în evidențele contabile și poate fi o posibilă explicație a concluziilor bune ale Curții de conturi în urma controlului efectuat în acest an. La punctul II al ordinii de zi, se va da citire Raportului Curții de conturi..

Se supune la vot.

Cu vot unanim, proiectul de hotărâre a este aprobat.

2.- modificarea si completarea Hotărârii nr. 3 din 12.01.2024 privind aprobarea indicatorilor tehnico-economici ai Proiectului "EXTINDERE REȚEA DE APĂ ȘI CANALIZARE ÎN COMUNA LIEȘTI, JUDEȚUL GALAȚI"

Dl. Primar:

Modificările și completările Hotărârii nr. 3 din 12.01.2024 privind aprobarea indicatorilor tehnico-economici ai Proiectului "EXTINDERE REȚEA DE APĂ ȘI CANALIZARE ÎN COMUNA LIEȘTI, JUDEȚUL GALAȚI" au fost necesare ca urmare a:

-- Notificarii de acceptare la finanțare nr. DGPNNR/88035/07.05.2024

-Verificării documentației transmisă pe email și înregistrată cu nr. R/20581129.05.2024, în vederea pregătirii și încheierii contractului de finanțare nerambursabilă, conform Cererii de finanțare „INVESTIȚIA 1 - Extinderea sistemelor de apă și canalizare în aglomerări mai mari de 2000 de locuitori echivalenți, prioritizate prin Planul accelerat de conformare cu directivele europene”, depusă în cadrul Planului Național de Redresare și Reziliență și înregistrată la Ministerul Mediului, Apelor și Pădurilor cu nr. C1/100122000123 din data de 22.12.2022

Prin Adresa DGPNRR/88478/03.06.2024 s-a solicitat să se coreleze Anexa 1 la HCL nr. 3/12.01.2024 cu Anexa - Indicatori de proiect din cererea de finanțare, având în vedere că cererea de finanțare a fost actualizată în procesul de evaluare.

Din discuții se constată că majoritatea proiectelor au suferit corecții și corelări. Acum contribuția noastră nu a suferit modificări.

Se supune la vot. Se aprobă cu vot unanim.

II. Interpelări, răspunsuri, cereri

Prezentarea Raportului de audit al Curții de conturi

Dl. Primar informează despre controlul efectuat de Curtea de Conturi. Arată că nu s-au semnalat deficiențe majore și nu s-au stabilit măsuri care să nu poată fi duse la îndeplinire în termenele convenite.

În urma discuțiilor se convine ca Raportul să fie postat și pe grupul whatsapp al consilierilor locali, pentru a putea fi consultat de consilierii interesați. Dacă vor fi nelămuriri, se vor cere clarificări.

Președintele de ședință declară ședința închisă.

PREȘEDINTE DE ȘEDINȚĂ
Pavelina Gheonea

SECRETAR GENERAL
Vasile Avadanei



ROMÂNIA
JUDEȚUL GALAȚI
UNITATEA ADMINISTRATIV TERITORIALĂ
COMUNA LIEȘTI
CONSILIUL LOCAL

Comuna Liești, Str. Anghel Saligny, nr. 269, județul Galați, CP807180,
Tel:0236.821.020, Fax:0236.821.006
e-mail:p807180l@yahoo.com, primarialiesti@gmail.com
www.primaria-liesti.ro

PROIECT nr. 1
HOTĂRÂREA nr. _____
din 19.08.2024

Privind: privind aprobarea Strategiei de dezvoltarea serviciilor sociale acordate la nivelul comunei Liești, pentru perioada 2024- 2030

Inițiator: BOȚ IULIAN – primar al comunei Liești, județul Galați

Numar de înregistrare și data depunerii : 8128/06.08.2024

Consiliul Local al comunei Liești, județul Galați, întrunit în ședință ordinară în data de 19.08.2024;

Având în vedere:

- **Referatul de aprobare a Primarului comunei Liești nr. 8128/06.08.2024** prin care se propune aprobarea “Strategiei de Dezvoltare a Serviciilor Sociale „acordate la nivelul comunei Liești, pentru perioada 2024-2030;

- Prevederile art. 112 alin 3 lit. a) și art.119 din Legea nr. 292/2011 a asistentei sociale, cu completările și modificările ulterioare;

- Prevederile art.2, lit c) și , lit.a), din HG 797/2017, cu modificările și completările ulterioare, privind aprobarea regulamentelor-cadru de organizare și funcționare ale serviciilor publice de asistență socială și a structurii orientative de personal;

- Art. 3, alin. (2), lit. ”a” și art. 4 din Anexa nr. 2 , Anexa nr.3 la Hotărâre de Guvern nr. 797/2017 pentru aprobarea regulamentelor-cadru de organizare și funcționare ale serviciilor publice de asistență socială și a structurii orientative de personal

- Hotărârea de Guvern nr. 417/2015 pentru aprobarea Strategiei privind reducerea părăsirii timpurii a școlii în România;

- Hotărârea de Guvern nr. 558/2021 privind aprobarea Strategiei naționale pentru ocuparea forței de muncă 2021-2027 și a Planului de acțiuni pe perioada 2021-2027 pentru implementarea Strategiei naționale pentru ocuparea forței de muncă 2021-2027;

- Hotărârea de Guvern nr. 592/2021 privind aprobarea Strategiei naționale pentru prevenirea și combaterea violenței sexuale ”SINERGIE” 2021-2030 și a Planului de acțiuni pentru implementarea Strategiei naționale pentru prevenirea și combaterea violenței sexuale ”SINERGIE” 2021-2030;

- Hotărârea de Guvern nr. 440/2022 pentru aprobarea Strategiei naționale privind incluziunea socială și reducerea sărăciei pentru perioada 2022-2027;
- Hotărârea de Guvern nr. 490/2022 pentru aprobarea Strategiei naționale privind drepturile persoanelor cu dizabilități "O Românie echitabilă" 2022-2027;
- Hotărârea de Guvern nr. 560/2022 privind aprobarea Strategiei de incluziune a cetățenilor români aparținând minorității rome pentru perioada 2022-2027;
- Hotărârea de Guvern nr. 842/2022 pentru aprobarea Strategiei naționale a locuirii pentru perioada 2022-2050;
- Hotărârea de Guvern nr. 1491/2022 pentru aprobarea Strategiei naționale privind incluziunea socială a persoanelor fără adăpost pentru perioada 2022-2027;
- Hotărârea de Guvern nr. 1492/2022 pentru aprobarea Strategiei naționale privind îngrijirea de lungă durată și îmbătrânirea activă pentru perioada 2023-2030;
- Hotărârea de Guvern nr. 1543/2022 pentru aprobarea Strategiei naționale privind prevenirea instituționalizării persoanelor adulte cu dizabilități și accelerarea procesului de dezinstituționalizare, pentru perioada 2022-2030;
- Hotărârea de Guvern nr. 1004/2023 pentru aprobarea Strategiei naționale de sănătate 2023-2030 și a Planului de acțiuni pentru perioada 2023-2030 în vederea implementării Strategiei naționale de sănătate;
- Art. 7 din Legea nr. 52/2003 privind transparența decizională în administrația publică, republicată.

Analizând:

- raportul de specialitate al Compartimentul de Asistență Socială nr.8126/06.08.2024 din cadrul aparatului de specialitate al Primarului comunei Liești;
- raportul de avizare al comisiilor de specialitate din cadrul Consiliului Local al Comunei Liești;

În conformitate cu prevederile:

- art. 3, alin. (1) din Legea nr. 554/2004, privind contenciosul administrativ
- art.129, alin (1) și alin (2) lit. "d", alin.7, lit. b) , art. 252, alin. (1), lit. „c” și ale art. 255 din Ordonanța de Urgență nr. 57 din 3 iulie 2019, privind Codul Administrativ, cu modificările și completările ulterioare;

În temeiul dispozițiilor art.139, alin. (3) și alin. (3) și ale art. 196 alin (1) lit. a), și ale art. 243, alin. (1), lit. „a” din Ordonanță de Urgență a Guvernului nr. 57/2019 privind Codul administrativ, cu modificările și completările ulterioare, adoptă prezenta

HOTĂRÂRE :

Art. 1 Se aprobă "Strategia de Dezvoltare a Serviciilor Sociale acordate la nivelul Comunei Liești, pentru **perioada 2024-2030**, conform Anexei, parte integrantă din prezenta hotărâre.

Art.2 Se încredințează cu ducerea la îndeplinire a prezentei hotărâri Compartimentul Asistență Socială din cadrul Primăriei comunei Liești.

Art. 3. Secretarul comunei Liești va asigura comunicarea prezentei hotărâri autorităților și persoanelor interesate.

PRESEDINTE DE ȘEDINȚĂ

Pavelina GHEONEA

Contrasemnează::
Secretarul General al Comunei



ROMÂNIA
JUDEȚUL GALAȚI
UNITATEA ADMINISTRATIV TERITORIALĂ
COMUNA LIEȘTI
P R I M A R
Compartiment asistenta sociala

NR. 8126/06.08.2024

RAPORT DE SPECIALITATE

la Proiectul de hotărâre privind aprobarea Strategiei de dezvoltare a serviciilor sociale acordate la nivelul comunei Liești, pentru perioada 2024- 2030

Luând în considerare prevederile Legii 272/2004 privind promovarea și protecția drepturilor copilului, republicată;

Ținând cont de prevederile art. 112, alin. (3), lit. (a) din Legea Asistenței Sociale nr. 292/2011 cu modificările și completările ulterioare, care stipulează că în domeniul organizării, administrării și acordării serviciilor sociale, autoritățile administrației publice locale au ca atribuție principală elaborarea, "în concordanță cu strategiile naționale și nevoile locale identificate, Strategia de Dezvoltare a Serviciilor Sociale la nivelul comunei pe termen mediu și lung, după consultarea furnizorilor publici și privați, a asociațiilor profesionale și a organizațiilor reprezentative ale beneficiarilor și răspund de aplicarea acesteia.

Ca urmare a modificărilor intervenite în nevoile sociale ale populației comunei Liești, și în legislația națională în domeniul asistenței sociale, se impune elaborarea unei Strategii de Dezvoltare a Serviciilor Sociale acordate de furnizorii publici și privați la nivelul comunei Liești, din județul Galați, pentru perioada 2024-2030 și a unui Plan de intervenție elaborat în conformitate cu aceasta.

Pentru asigurarea aplicării politicilor sociale în domeniul protecției copilului, familiei, persoanelor vârstnice, persoanelor cu dizabilități, precum și altor persoane, grupuri sau comunități aflate în nevoie socială, autoritățile administrației publice locale au atribuții privind administrarea și acordarea beneficiilor de asistență socială și a serviciilor sociale.

Propunem spre dezbatere proiectul de hotărâre privind aprobarea Strategiei de Dezvoltare a Serviciilor Sociale a comunei Liești 2024-2030 prezentat în anexă-parte integrată la proiectul de hotărâre.

Compartiment Asistentă Socială

Întocmit,

Insp. Bujor Ionica



ROMÂNIA
JUDEȚUL GALAȚI
UNITATEA ADMINISTRATIV TERITORIALĂ
COMUNA LIEȘTI
P R I M A R

NR. 8128/06.08.2024

REFERAT DE APROBARE

la Proiectul de hotărâre privind aprobarea “Strategiei de Dezvoltare a Serviciilor Sociale acordate la nivelul comunei Liesti, pentru perioada 2024- 2030”

Luând în considerare prevederile Legii 272/2004 privind promovarea și protecția drepturilor copilului, republicată;

Ținând cont de art. 112, alin (3) din Legea nr. 292/2011 privind asistența socială care prevede:

Art. 112, alin. (3). In domeniul organizării, administrării și acordării serviciilor sociale, autoritățile administrației publice locale au următoarele atribuții principale:

lit. a) elaborează, în concordanță cu strategiile naționale și nevoile locale identificate, strategia județeană, respectiv locală de dezvoltare a serviciilor sociale, pe termen mediu și lung, după consultarea furnizorilor publici și privați, a asociațiilor profesionale și a organizațiilor reprezentative ale beneficiarilor și răspund de aplicarea acesteia;

Propunem spre dezbatere Proiectul de hotărâre privind aprobarea Strategiei de Dezvoltare a Serviciilor Sociale a comunei Liesti 2024-2030 prezentat în anexă-parte integrantă la proiectul de hotărâre.

PRIMAR
BOȚ IULIAN



STRATEGIA DE DEZVOLTARE A SERVICIILOR SOCIALE LA NIVELUL COMUNEI LIEȘTI JUDEȚUL GALAȚI PENTRU PERIOADA 2024-2030

1. Consideratii generale.

Urmare a modificărilor intervenite în nevoile sociale ale populației localității și în legislația națională în domeniul asistenței sociale, se impune elaborarea unei strategii de dezvoltare a serviciilor sociale acordate de către Serviciul Public Local de Asistență Socială din cadrul aparatului de specialitate al Primarului comunei Liesti , județul Galati, pentru perioada 2024 - 2030 și a unui Plan de acțiune elaborat în conformitate cu aceasta .

Serviciile sociale reprezintă o componentă a sistemului de protecție socială, aceasta din urmă fiind un obiectiv impus atenției în cadrul proceselor de promovare a incluziunii sociale. Strategia de dezvoltare a serviciilor sociale conține cel puțin următoarele informații: obiectivul general și obiectivele specifice, planul de implementare a strategiei, responsabilități și termene de realizare, sursele de finanțare și bugetul estimat.

Elaborarea strategiei locale de dezvoltare a serviciilor sociale se fundamentează pe informațiile colectate de Serviciul Public Local de Asistența Socială în exercitarea atribuțiilor prevăzute la art. 3 alin. (2) lit. d), h) și i) din H.G. nr. 797/2017 pentru aprobarea regulamentelor-cadru de organizare și funcționare ale serviciilor publice de asistență socială și a structurii orientative de personal.

Documentul de fundamentare este realizat fie direct de Serviciul Public Local de Asistența Socială, fie prin contractarea unor servicii de specialitate și conține cel puțin următoarele informații:

- a) caracteristici teritoriale ale unității administrativ-teritoriale;
- b) nivelul de dezvoltare socioeconomică și culturală a regiunii;
- c) indicatori demografici cum ar fi: structura populației, după vârstă, sex, ocupație, speranța de viață la naștere, speranța de viață sănătoasă la 65 de ani, soldul migrației etc.;
- d) tipurile de situații de dificultate, vulnerabilitate, dependență sau risc social etc., precum și estimarea numărului de beneficiari;
- e) tipurile de servicii sociale care ar putea răspunde nevoilor beneficiarilor identificați și argumentația alegerii acestora. Prezenta Strategie și Planul de acțiune corespunzător sunt elaborate cu respectarea legislației în vigoare.

2. DEFINITIE.

În legislația națională care reglementează domeniul serviciilor sociale, serviciile sociale sunt definite drept :

"Ansamblul complex de măsuri și acțiuni realizate pentru a răspunde nevoilor sociale individuale, familiale sau de grup, în vederea prevenirii și depășirii unor situații de dificultate, vulnerabilitate sau dependență pentru prezervarea autonomiei și protecției persoanei, pentru prevenirea marginalizării și excluziunii sociale, pentru promovarea incluziunii,, .

3. SCOPUL ELABORARII STRATEGIEI .

Este acela de a asigura condițiile furnizării unor servicii sociale de calitate, care implicit să conducă la îmbunătățirea calității vieții familiilor și persoanelor sărace, fără nici un venit sau cu venituri foarte mici, a persoanelor cu handicap, a șomerilor, a pensionarilor, precum și a altor categorii de persoane defavorizate din comuna Liesti.

Serviciile sociale reprezintă unul din pilonii importanți ai sprijinului pentru incluziunea socială a grupurilor vulnerabile și își vor demonstra eficacitatea atât timp cât relația dintre „nevoile grupurilor vulnerabile - oferirea de servicii sociale“ va fi echilibrată, generând un răspuns complex și integrat în care misiunea serviciilor sociale se regăsește sub umbrela incluziunii sociale.

4. LEGISLATIE.

Prezenta Strategie și Planul de acțiune corespunzător sunt elaborate cu respectarea legislației în vigoare:

- a) Legea asistenței sociale nr. 292/2011;
- b) Legea nr. 272/2004 privind protecția și promovarea drepturilor copilului, cu modificările și completările ulterioare;
- c) Legea nr. 277/2010 privind alocația pentru susținerea familiei, republicată, cu modificările și completările ulterioare;
- d) Legea nr. 416/2001 privind venitul minim garantat, cu modificările și completările ulterioare;
- e) Legea nr. 17/2000 privind asistența socială a persoanelor vârstnice, republicată, cu modificările și completările ulterioare;
- f) Legea nr. 217/2003 privind prevenirea și combaterea violenței în familie, republicată, cu modificările și completările ulterioare;
- g) Legea nr. 116/2002 privind prevenirea și combaterea marginalizării sociale, cu modificările și completările ulterioare;
- h) Legea nr. 448/2006 privind protecția și promovarea persoanelor cu handicap, republicată, cu modificările și completările ulterioare; i) Legea nr. 197/2012 privind asigurarea calității în domeniul serviciilor sociale.

Conform art. 5 din Legea asistenței sociale nr. 292/2011, acordarea serviciilor sociale se întemeiază pe următoarele **valori și principii**;

- **solidaritatea socială**, potrivit căreia întreaga comunitate participă la sprijinirea persoanelor vulnerabile care necesită suport și măsuri de protecție socială pentru depășirea sau limitarea unor situații de dificultate, în scopul asigurării incluziunii sociale a acestei categorii de populație;

- **subsidiaritatea**, potrivit căreia, în situația în care persoana sau familia nu își poate asigura integral nevoile sociale, intervin colectivitatea locală și structurile ei asociative și, complementar, statul;

- **universalitatea**, potrivit căreia fiecare persoană are dreptul la asistență socială, în condițiile prevăzute de lege;

- **respectarea demnității umane**, potrivit căreia fiecărei persoane îi este garantată dezvoltarea liberă și deplină a personalității, îi sunt respectate statutul individual și social și dreptul la intimitate și protecție împotriva oricărui abuz fizic, psihic, intelectual, politic sau economic;

- **abordarea individuală**, potrivit căreia măsurile de asistență socială trebuie adaptate situației particulare de viață a fiecărui individ; acest principiu ia în considerare caracterul și cauza unor situații de urgență care pot afecta abilitățile individuale, condiția fizică și mentală, precum și nivelul de integrare socială a persoanei; suportul adresat situației de dificultate individuală constă inclusiv în măsuri de susținere adresate membrilor familiei beneficiarului;

- **parteneriatul**, potrivit căreia autoritățile publice centrale și locale, instituțiile publice și private, organizațiile neguvernamentale, instituțiile de cult recunoscute de lege, precum și membrii comunității stabilesc obiective comune, conlucrează și mobilizează toate resursele necesare pentru asigurarea unor condiții de viață decente și demne pentru persoanele vulnerabile;

- **participarea beneficiarilor**, potrivit căreia beneficiarii participă la formularea și implementarea politicilor cu impact direct asupra lor, la realizarea programelor individualizate de suport social și se implică activ în viața comunității, prin intermediul formelor de asociere sau direct, prin activități voluntare desfășurate în folosul persoanelor vulnerabile;

- **transparența**, potrivit căreia se asigură creșterea gradului de responsabilitate a administrației publice centrale și locale față de cetățean, precum și stimularea participării active a beneficiarilor la procesul de luare a deciziilor;

- **nediscriminarea**, potrivit căreia persoanele vulnerabile beneficiază de măsuri și acțiuni de protecție socială fără restricție sau preferință față de rasă, naționalitate, origine etnică, limbă, religie, categorie socială, opinie, sex ori orientare sexuală, vârstă, apartenență politică, dizabilitate, boala cronică necontagioasă, infectare HIV sau apartenență la o categorie defavorizată;

- **eficacitatea**, potrivit căreia utilizarea resurselor publice are în vedere deplinirea obiectivelor programate pentru fiecare dintre activități și obținerea celui mai bun rezultat în raport cu efectul proiectat;

- **eficiența**, potrivit căreia utilizarea resurselor publice are la bază respectarea celui mai bun raport cost-beneficiu;

- **respectarea dreptului la autodeterminare**, potrivit căreia fiecare persoană are dreptul de a face propriile alegeri, indiferent de valorile sale sociale, asigurându-se că aceasta nu amenință drepturile sau interesele legitime ale celorlalți;

- **activizarea**, potrivit căreia măsurile de asistență socială au ca obiectiv final încurajarea ocupării, în scopul integrării/reintegrării sociale și creșterii calității vieții persoanei, și întărirea nucleului familial;

- **proximitatea**, potrivit căreia serviciile sunt organizate cât mai aproape de beneficiar, pentru facilitarea accesului și menținerea persoanei cât mai mult posibil în propriul mediu de viață;

- **complementaritatea și abordarea integrată**, potrivit căreia, pentru asigurarea întregului potențial de funcționare socială a persoanei ca membru deplin al familiei, comunității și societății, serviciile sociale trebuie corelate cu toate nevoile beneficiarului și acordate

- **concurența și competitivitatea**, potrivit căreia furnizorii de servicii sociale publici și privați trebuie să se preocupe permanent de creșterea calității serviciilor acordate și să beneficieze de tratament egal pe piața serviciilor sociale;

- **egalitatea de șanse**, potrivit căreia beneficiarii, fără niciun fel de discriminare, au acces în mod egal la oportunitățile de împlinire și dezvoltare personală, dar și la măsurile și acțiunile de protecție socială;

5. Obiective. (Grupul țintă și problemele sociale ale categoriilor cuprinse în grupul țintă.)

Obiectiv general

Înființarea și dezvoltarea unui sistem realist și eficient de servicii sociale la nivelul localității, capabil să asigure incluziunea socială a tuturor categoriilor vulnerabile, creșterea calității vieții, tratament egal, nediscriminare și dreptul la o viață demnă pentru toți locuitorii comunei Liesti , județul Galati .

Obiective specifice:

Obiectiv specific 1: Implementarea unitară și coerentă a prevederilor legale din domeniul asistenței sociale, corelate cu nevoile și problemele sociale ale Grupului țintă (categoriilor de beneficiari);

Obiectiv specific 2: Înființarea și actualizarea continuă a unei Baze de date care să cuprindă date privind beneficiarii (date de contact, vârstă, nivel de pregătire școlară și profesională, adrese de domiciliu etc.), date privind indemnizațiile acordate (ajutoare sociale, ajutoare de urgență, ajutoare pentru încălzire, ajutoare materiale, alocații de susținere etc.), cuantumul și data acordării acestora, precum și alte informații relevante pentru completarea Bazei de date;

Obiectiv specific 3: Înființarea și implementarea unui sistem armonizat, integrat și performant de furnizare a tuturor categoriilor de servicii sociale la nivelul comunei Liesti , județul Galati ;

Obiectiv specific 4: Realizarea unor parteneriate public-public, public-privat cu alte autorități sau instituții publice, ONG-uri, centre sociale etc., adaptate nevoilor sociale și resurselor disponibile la nivelul comunei Liesti , județul Galati , inițiate și realizate după efectuarea unor studii de piață referitoare la nevoile sociale și prioritățile generale ale comunității locale;

Obiectiv specific 5: Dezvoltarea unor atitudini proactive și participative în rândul populației localității și a beneficiarilor de servicii sociale.

La nivelul comunei comunei Liesti , județul Galati a fost identificat un **Grup țintă** (categorii de beneficiari) după cum urmează:

- A. Copii și familii aflate în dificultate;
- B. Persoane vârstnice;
- C. Persoane cu handicap;
- D. Alte persoane în situații de risc social

A. Copiii și familiile aflate în dificultate identificate sunt:

a) familii monoparentale; b) familii tinere; c) copii separați de părinți sau cu risc de separare; copii cu părinți plecați la muncă în străinătate; d) victimele violenței în familie;

Problemele sociale ale copiilor și familiilor aflate în dificultate sunt:

- a) resurse financiare insuficiente și dificultăți în gestionarea lor;
- b) dificultăți în găsirea unui loc de muncă;
- c) familii cu climat social defavorabil;
- d) abandonul școlar și delincvența juvenilă;
- e) probleme de sănătate;
- f) dificultăți în obținerea unor drepturi.

B. Problemele sociale ale persoanelor vârstnice sunt:

- a) sănătatea precară;
- b) venituri mici în raport cu necesitățile;
- c) izolare, singurătate;

- d) capacitatea scăzută de autogospodărire;
- e) absența suportului pentru familia care are în îngrijire un vârstnic dependent;
- f) un număr insuficient de locuri în Centrele de asistență medico-socială din județ;

C. Persoane cu handicap (minori sau adulți)

Problemele sociale ale persoanelor cu handicap sunt:

- a) accesibilitatea, inclusiv în propria locuință;
- b) lipsa locurilor de muncă protejate;
- c) lipsa profesioniștilor în servicii specializate;
- d) atitudinea discriminatorie a societății;
- e) situația materială precară;
- f) absența suportului pentru familia care are în întreținere persoana cu handicap;
- g) lipsa centrelor rezidențiale de zi, specializate pe tipuri de handicap.

D. Probleme sociale ale persoanelor defavorizate de etnie romă sunt:

- a) sărăcia
- b) mentalitatea romilor cu privire la munca
- c) sănătate
- d) familii dezorganizate
- e) lipsa actelor de identitate
- f) dificultate în obținerea unui loc de muncă din cauza lipsei calificării
- g) condiții improprii de locuit
- h) delincvență

Tipuri de servicii sociale

Serviciile sociale sunt servicii de interes general și se organizează în forme/structuri diverse, în funcție de specificul activității/activităților derulate și de nevoile particulare ale fiecărei categorii de beneficiari.

Serviciile sociale au caracter proactiv și presupun o abordare integrată a nevoilor persoanei, în relație cu situația socio-economică, starea de sănătate, nivelul de educație și mediul social de viață al acesteia.

Tipurile de servicii sociale identificate la nivelul comunei Liesti, județul Galați care vor fi acordate beneficiarilor cuprinși în Grupul țintă, în intervalul 2024-2030, sunt:

a) După scopul serviciului: servicii de asistență și suport pentru asigurarea nevoilor de bază ale persoanei, servicii de îngrijire personală, de recuperare/reabilitare, de inserție/reinserție socială etc.;

b) După categoriile de beneficiari: servicii sociale destinate copilului și/sau familiei, persoanelor cu dizabilități, persoanelor vârstnice, victimelor violenței în familie, persoane cu diferite adicții, respectiv consum de alcool, persoanelor sancționate cu măsură educativă sau pedeapsă neprivativă de libertate, aflate în supravegherea serviciilor de probațiune, persoanelor cu afecțiuni psihice, șomerilor de lungă durată, precum și servicii sociale de suport pentru aparținătorii beneficiarilor;

c) După regimul de asistare:

c1) servicii sociale cu cazare, pe perioadă determinată sau nedeterminată : centre rezidențiale ;

c2) servicii sociale fără cazare și/sau unități de îngrijire la domiciliu ;

d) După locul de acordare serviciile sociale se asigură:

d1) la domiciliul beneficiarului;

d2) la domiciliul persoanei care acordă serviciul;

d3) în comunitate;

e) **După regimul juridic al furnizorului** serviciile sociale pot fi organizate ca structuri publice sau private;

f) **După regimul de acordare, în regim normal și regim special:**

f1) servicii acordate în regim de accesare, contractare și documentare uzuale;

f2) servicii acordate în regim special cu eligibilitate și accesibilitate extinsă, care vizează măsurile preventive care se oferă în regim de birocrație redusă și un set de servicii sociale, care vor fi accesate de beneficiar doar în condițiile păstrării anonimatului, respectiv de persoane, alcool, victime ale violenței în familie etc. Serviciile acordate în regim special pot fi furnizate fără a încheia contract cu beneficiarii;

f3) categoria serviciilor acordate în regim special este reglementată prin lege specială.

Obiective operaționale:

- îmbunătățirea calității și eficienței furnizării serviciilor sociale la nivel local;
- serviciile oferite de către personalul cu atribuții de asistență socială, vor fi orientate spre promovarea autonomiei persoanei vulnerabile și favorabile incluziunii sociale;
- tratamentul corect și echitabil al tuturor copiilor în societatea noastră, în exercitarea drepturilor de către copii;
- dezvoltarea serviciilor sociale cu caracter primar;
- dezvoltarea parteneriatelor;
- dezvoltarea activităților de informare asupra drepturilor și obligațiilor cetățenilor;
- diversificarea acțiunilor de conștientizare și sensibilizare socială;
- dezvoltarea serviciilor destinate persoanelor cu handicap;
- prevenirea marginalizării sociale;
- combaterea riscului de excuziune socială;
- combaterea abuzului și neglijării persoanelor vârstnice;

6. IMPLEMENTAREA, MONITORIZAREA ȘI EVALUAREA STRATEGIEI

Pentru a urmări eficiența obiectivelor stabilite în cadrul Strategiei de dezvoltare locală a serviciilor sociale este nevoie de o monitorizare permanentă și de evaluarea rezultatelor activităților întreprinse.

Întrucât Strategia de dezvoltare locală a serviciilor sociale este concepută pe o perioadă de 6 ani obiectivele stabilite vor fi atinse treptat, în funcție de priorități, pe baza unui Plan de acțiune anual.

Evaluarea Strategiei de dezvoltare locală a serviciilor sociale se va face prin intermediul unor **indicatori**, iar monitorizarea prin întocmirea de rapoarte trimestriale și anuale.

Strategia va fi implementată prin intermediul unui **Plan de Acțiune** pentru aducerea la îndeplinire a Strategiei de dezvoltare a serviciilor sociale furnizate de Compartimentul de Asistență Socială din subordinea Consiliului Local Liesti pentru perioada 2024-2030”, plan de acțiune întocmit anual.

Planul de Acțiune este structurat după cum urmează:

• fiecare activitate, care a fost planificată pentru anul în curs, este împărțită în mai multe acțiuni;

• la fiecare acțiune se va specifica rezultatul așteptat;

• vor fi precizați indicatori pentru îndeplinirea acțiunii;

- se va specifica serviciul sau compartimentul, din cadrul instituției, care va fi responsabil de aducerea la îndeplinire a acțiunii
- se va specifica timpul estimat pentru aducerea la îndeplinire a acțiunii. Strategia va fi monitorizată prin intermediul unor rapoarte trimestriale întocmite de către un angajat al Compartimentului de Asistența Socială. În raport se va preciza:
 - stadiul în care se află diversele acțiuni programate pentru perioada pe care se face raportarea;
 - problemele/piedicile întâmpinate;
 - revizuirea acțiunilor, acolo unde este cazul;
 - timpul estimat până la îndeplinirea acțiunilor;
 - alte aspecte.

Pe baza rapoartelor trimestriale, la sfârșitul anului persoana responsabilă va întocmi un raport anual privind Planul de Acțiune.

Strategia va fi evaluată anual prin intermediul:

- rapoartelor de monitorizare;
- unui raport privind gradul de atingere a indicatorilor stabiliți în Planul de Acțiune, raport întocmit de către un angajat al compartimentului;
- organizarea unei întâlniri anuale, la care va participa personalul, partenerii, reprezentanți ai beneficiarilor și ai comunității, unde vor fi comunicate și evaluate rezultatele implementării Planului de Acțiune.

Implementarea Strategiei de dezvoltare locala a serviciilor sociale și, implicit a Planului de Acțiune, se face cu participarea tuturor compartimentelor instituției, a personalului, a partenerilor, a beneficiarilor și a altor factori interesați din comunitate.

Monitorizarea și evaluarea Strategiei de dezvoltare locala a serviciilor sociale și a Planului de Acțiune se face de către compartimentul desemnat.

În funcție de rezultatele evaluării și monitorizării și în acord cu modificările legislative, Strategia de dezvoltare locala a serviciilor sociale poate fi revizuita.

INSTITUTII REPREZENTATIVE CU CARE COLABOREAZA S.P.A.S.

Primăria comunei Liesti reprezentată prin S.P.A.S. colaboreaza cu urmatoarele instituții locale si judetene :

Sectia de politie nr.3 Liesti
 Scoala gimnaziala “Sf. Nicolae “ Liesti, Sc. nr. 1 Liesti, Sc. nr. 2 Liesti, Sc. nr.3 Liesti
 Dispensarele umane din Liesti,
 Oficiul postal din comuna Liesti
 A.J.O.F.M. Galati
 A.J.P.I.S. Galati
 D.G.A.S.P.C. Galati, cat si alte judete
 Consiliul Judetean Galati
 Directia de Sanatate Publica Galati
 Casa Judeteana de pensii Galati
 Casa Judeteana de Asigurari de Sanatate Galati
 Inspectoratul Judetean de Politie Galati
 Institutia Prefectului Galati

7.CONSIDERAȚII FINALE

Prezenta Strategie de dezvoltare a serviciilor sociale furnizate de Compartimentul de Asistență Socială din subordinea Consiliului Local Liesti pentru perioada 2024-2030 este

adusă la cunoștința personalului, a beneficiarilor și a familiilor acestora, a partenerilor, a comunității și a altor factori de interes din domeniu.

Strategia de dezvoltare locală a serviciilor sociale furnizată de Compartimentul de Asistență Socială din subordinea Consiliului Local Liesti pentru perioada 2024-2030 va fi publicată pe site-ul primăriei comunei Liesti . Câte un exemplar din Strategia de dezvoltare locală a serviciilor sociale furnizate de Serviciul Public Local de Asistență Socială din subordinea Consiliului Local Liesti pentru perioada 2024- 2030 va fi înmănat instituțiilor și organizațiilor cu care Serviciul Public Local de Asistență Socială are încheiate parteneriate. Fiecare persoană implicată în acordarea de servicii sociale va dispune de câte un exemplar al Strategiei de dezvoltare locală a serviciilor sociale furnizate de Serviciul Public Local de Asistență Socială din subordinea Consiliului Local Liesti pentru perioada 2024-2030 pentru modificarea și completarea căruia va putea face propuneri.

Beneficiarilor și familiilor le va fi adus la cunoștință Strategia de dezvoltare locală a serviciilor sociale prin expunerea acesteia într-un spațiu accesibil unde va putea fi consultată.

PLANUL DE ACȚIUNE PENTRU DEZVOLTAREA SERVICIILOR SOCIALE PERIOADA 2024-2030

Obiectiv general

Înființarea și dezvoltarea unui sistem realist și eficient de servicii sociale la nivelul comunei Liesti, capabil să asigure incluziunea socială a tuturor categoriilor vulnerabile, creșterea calității vieții, tratament egal, nediscriminare și dreptul la o viață demnă pentru toți locuitorii comunei.

OBIECTIVE SPECIFICE	ACTIVITATI	TERMEN	RESPONSABILI SI SURSE DE FINANTARE
Obiectiv specific 1: Implementarea unitară și coerentă a prevederilor legale din domeniul asistenței sociale, corelate cu nevoile și problemele sociale ale Grupului țintă (categoriilor de	Colectarea informațiilor necesare identificării sau actualizării nevoilor sociale la nivelul comunei Liesti	Permanent	Serviciul Public Local de Asistență Socială Bugetul local
	Reconstituirea categoriilor de beneficiari de servicii sociale la nivelul localității, repartizați în funcție de tipurile de servicii sociale reglementate de lege	2024-2030	Serviciul Public Local de Asistență Socială Bugetul local

beneficiari)	Monitorizarea și evaluarea serviciilor sociale furnizate la nivelul comunei Liesti	Permanent	Primar/Secretar
	Acreditarea potrivit Legii 197/2012 a Compartimentului de Asistență Socială din aparatul de specialitate a Primarului sau a serviciilor sociale derulate la nivelul localitatii(dacă sunt neacreditate în prezent sau acreditările anterioare au expirat)	Permanent	Serviciul Public Local de Asistență Socială
Obiectiv specific 2: Înființarea și actualizarea continuă a unei Baze de date care să cuprindă date privind beneficiarii (date de contact, vârstă, nivel de pregătire școlară și profesională, adrese de domiciliu etc.), date privind indemnizațiile acordate (ajutoare sociale, ajutoare de urgență, ajutoare pentru încălzire, ajutoare materiale, alocații de susținere etc.), cuantumul și data acordării acestora, precum și alte informații relevante pentru completarea Bazei de date	Măsuri de facilitare a accesului persoanelor aflate în grupul țintă în acordarea ajutoarelor financiare, materiale și medicale pentru situațiile reglementate de lege: ajutoare sociale, ajutoare de urgență, ajutoare pentru încălzire, ajutoare materiale, alocații de susținere etc.	Permanent	Primar/Secretar Serviciul Public Local de Asistență Socială Bugetul local

	Crearea unei evidențe informatizate (fișiere, foldere, tabele centralizatoare etc.)care să cuprindă toate informațiile referitoare la beneficiarii de servicii sociale	2024-2030	Serviciul Public Local de Asistență Socială
	Completarea acestor documente pe zile, luni, ani	2024-2030	Serviciul Public Local de Asistență Socială
	Centralizarea datelor,verificarea și corelarea cu evidențele numerice, financiare din compartimentele contabilitate,resource umane etc.	Permanent	Serviciul Public Local de Asistență Socială Serviciu financiar contabil Compartiment contabilitate salarizare Compartiment taxe si impozite
	Actualizarea continuă a întregii Baze de date.	Permanent	Serviciul Public Local de Asistență Socială

<p>Obiectiv specific 3: Înființarea și implementarea unui sistem armonizat și integrat de furnizare a tuturor categoriilor de servicii sociale la nivelul comunei Liesti</p>	<p>Acțiuni privind prevenirea abuzului, neglijării,exploatării și a oricăror forme de violență asupra copilului sau de separare a copilului de părinții naturali, igienei și salubrității mediului înconjurător, verificarea periodică a copiilor care au fost plasați pentru a primi îngrijire, dezvoltarea de programe de educație pentru viață, inclusiv educație sexuală, în vederea prevenirii contactării bolilor cu transmitere sexuală și a gravidității minorelor, etc.</p>	<p>Permanent</p>	<p>Serviciul Public Local de Asistență Socială Bugetul local</p>
	<p>Acțiuni de încurajare a activității de voluntariat în rândul tinerilor în domeniul de interes public,conform legii de asigurare a cadrului legal pentru accesul tinerilor la programele de educație pentru sănătate, pentru tratament gratuit al tinerilor suferinzi de boli cronice, pentru asistență medicală gratuită tinerilor care urmează o formă de învățământ autorizată sau acreditată, conform legii, precum și promovarea unor măsuri de reintegrare socială a tinerilor dependenți de alcool, droguri sau alte substanțe nocive etc.</p>	<p>Permanent</p>	<p>Serviciul Public Local de Asistență Socială Bugetul local</p>

Obiectiv specific 4: Realizarea unor parteneriate public-public, public-privat cu alte autorități sau instituții publice, ONG - uri etc.	Colaborarea cu instituțiile județene în vederea asigurării furnizării de servicii pentru persoanele vârstnice și facilitarea accesului acestora în centre sociale, precum și a persoanelor cu handicap	Permanent	Serviciul Public Local de Asistență Socială Bugetul local Bugetul de stat prin structurile sale
	Elaborarea procedurilor de selecție a proiectelor de parteneriat	2024-2030	Primar/Secretar Serviciul Public Local de Asistență Socială
	Încheierea contractelor și implementarea proiectelor în parteneriat cu autoritatea /instituția /furnizorul privat desemnat câștigător în urma selecției	2024-2030	Primar/Secretar
	Inițierea și ulterior implementarea unor proiecte cu finanțare externă în domeniul asistenței și serviciilor sociale locale, care urmează a fi accesate din fondurile europene repartizate în exercitiul bugetar 2024-2030, proiecte care pot include diverse parteneriate cu alte structuri publice sau private (ONG-uri, fundații, asociații, etc.)	2024-2030	Primăria comunei, reprezentanți ai furnizorilor de servicii sociale publice sau privați

<p>Obiectiv specific 5: Dezvoltarea unor atitudini proactive și participative în rândul populației localității și a beneficiarilor de servicii sociale</p>	<p>Informare și consiliere a locuitorilor comunei în orice domeniu de interes al serviciilor și măsurilor sociale</p>	<p>Permanent</p>	<p>Serviciul Public Local de Asistență Socială Bugetul local</p>
	<p>Programe de sprijin pentru copiii și tinerii de etnie romă în vederea urmăririi unei forme de învățământ, și de suport pentru cei care sunt identificați că posedă calități deosebite</p>	<p>Permanent</p>	<p>Serviciul Public Local de Asistență Socială</p>
	<p>Activități privind combaterea riscului de excluziune socială și a marginalizării sociale</p>	<p>Permanent</p>	<p>Serviciul Public Local de Asistență Socială AJPIS, DGASPC Galati</p>
	<p>Realizarea de programe de educație parentală și activități de informare individuală și consiliere a părinților care intenționează să plece în străinătate, precum și a persoanei desemnate ca reprezentant legal al copilului</p>	<p>Permanent</p>	<p>Serviciul Public Local de Asistență Socială Bugetul local AJPIS DGASPC Galati</p>
	<p>Măsuri de implicare a asistentilor medicali/asistentilor comunitari si/sau a medicului de familie din localitate în programele de prevenire a stării de sănătate a populației comunei, indiferent de vârstă.</p>	<p>2024-2030</p>	<p>Serviciul Public Local de Asistență Socială</p>

	Realizarea unor planuri de servicii în vederea instituirii unei măsuri de protecție specială pentru copiii ai căror părinți sunt plecați la muncă în străinătate	2024-2030	Serviciul Public Local de Asistență Socială DGASPC AJPIS Galati

În conformitate cu prevederile art. 112 alin. (3) lit. b) din Legea asistenței sociale nr. 292/2011 și în concordanță cu Planul de acțiune de implementare a Strategiei pentru perioada 2024 - 2030, anual se va elabora un Plan anual de acțiune privind serviciile sociale administrate și finanțate de consiliul local.

Întocmit
Bujor Ionica/Insp.

	ROMÂNIA JUDEȚUL GALAȚI UNITATEA ADMINISTRATIV TERITORIALĂ COMUNA LIEȘTI CONSILIUL LOCAL
	Comuna Liești, Str. Anghel Saligny, nr. 269, județul Galați, CP807180, Tel:0236.821.020, Fax:0236.821.006 e-mail:p807180l@yahoo.com, primarialiesti@gmail.com www.primaria-liesti.ro

**PROIECT nr. 2 - H O T Ă R Ă R E A nr. _____
din 19.08.2024**

**privind aprobarea trecerii din domeniul public al comunei Liești în domeniul privat al
comunei Liești a unei suprafețe de teren**

Inițiator: BOȚ IULIAN – primar al comunei Liești, județul Galați

Numar de înregistrare și data depunerii :

7350 din 17.07.2024

Consiliul Local al comunei Liești, județul Galați, întrunit în ședință ordinară în data de 19.08.2024;

Consiliul Local al comunei Liești, județul Galați, întrunit în ședință ordinară în data de 19.08.2024;

Luând act de:

- referatul de aprobare nr. 7350 din 17.07.2024 al primarului Comunei Liești, in calitatea sa de inițiator;
- Raportul de specialitate nr. 7351 din 17.07.2024 al compartimentului de specialitate;
- raportul comisiilor de specialitate ale Consiliului Local
- actul de lotizare și extrasul de carte funciara

Având în vedere prevederile:

- prevederile art. 361. alin. (2) din O.U.G nr. 57/2019, privind Codul Administrativ
- prevederile art. 129, alin. (1), alin. (2), lit. c din O.U.G nr. 57/2019, privind Codul Administrativ
- prevederile art. 864 din legea 287/ 2009 privind Codul civil, cu modificările și completările ulterioare;
- imobilul menționat nu face obiectul cererilor de reconstituire ale Legii Fondului funciar nr. 18/1991 sau Legii nr. 10/2001, de retrocedare in temeiul Legii nr. 165/2013 privind măsurile pentru finalizarea procesului de restituire în natură sau prin echivalent a imobilelor preluate în mod abuziv în perioada regimului comunist în România, cu modificările și completările ulterioare și nu face obiectul vreunui litigiu;

In temeiul prevederilor art. 139, alin.(1), alin.(3), lit.,„g” si ale art. 196, alin.(1), lit.,„a" din O.U.G. nr. 57/03.07.2019, privind Codul administrativ, adoptă prezenta

HOTĂRĂRE:

Art. 1. Se declară încetarea interesului public asupra terenului cu utilitate anterioară de poteci, situat in intravilanul comunei Liești, Tarla nr. 106/1 , Pt. 1073, lotul 2, in suprafață de 337 mp , identificat la poziția nr. 43-drumuri secundare și terțiare de exploatare agricolă, din Anexa 35 - Inventarul bunurilor care aparțin domeniului public al comunei Liești, aprobat prin Hotărârea Guvernului nr. 562/2002 , modificată și completată prin Hotărârea Guvernului nr. 678/2011-Anexa 4, poziția 41 ,înscrise in Cartea Funciara a comunei Liești in temeiul HCL nr. 38/28.05.2024.

Art. 2. (1) Se aprobă trecerea din domeniul public al comunei Liești în domeniul privat al comunei Liești, a terenului cu utilitate anterioară de poteci, situate in intravilanul comunei Liești, Tarla nr. 106/1 , Pt. 1073, lotul 2, in suprafață de 337 mp , identificat la poziția nr. 43-drumuri secundare și terțiare de exploatare

agricolă, din Anexa 35 - Inventarul bunurilor care aparțin domeniului public al comunei Liești, aprobat prin Hotărârea Guvernului nr. 562/2002 , modificată și completată prin Hotărârea Guvernului nr. 678/2011-Anexa 4, poziția 41.

(2) Terenul se identifică prin planul de situație conform anexei nr. 1 care face parte integrantă din prezenta hotărâre..

Art. 3. Prezenta hotărâre poate fi contestată conform prevederilor Legii nr. 544/2004 privind contenciosul administrativ, cu modificările și completările ulterioare.

Art. 4. Cu punerea în aplicare și ducerea la îndeplinire a prevederilor prezentei hotărâri se împuternicește Primarul comunei Liești, prin compartimentele de resort.

Art. 5. Secretarul general al comunei Liești va asigura publicitatea și comunicarea prezentei hotărâri către cei în drept.

PRESEDINTE DE ȘEDINȚĂ
Pavelina GHEONEA

.....

Contrasemnează,
Secretar general,
Vasile AVADANEI

.....

PLAN DE AMPLASAMENT SI DELIMITARE A IMOBILULUI ANEXA NR. 16
Scara 1: 2000

Nr. cadastral	Suprafata masurata	Adresa imobilului
	337 mp	Tarla 106/1, Pt 1073, Lotul 2

Cartea Funciara nr.	UAT	Liesti
---------------------	-----	--------

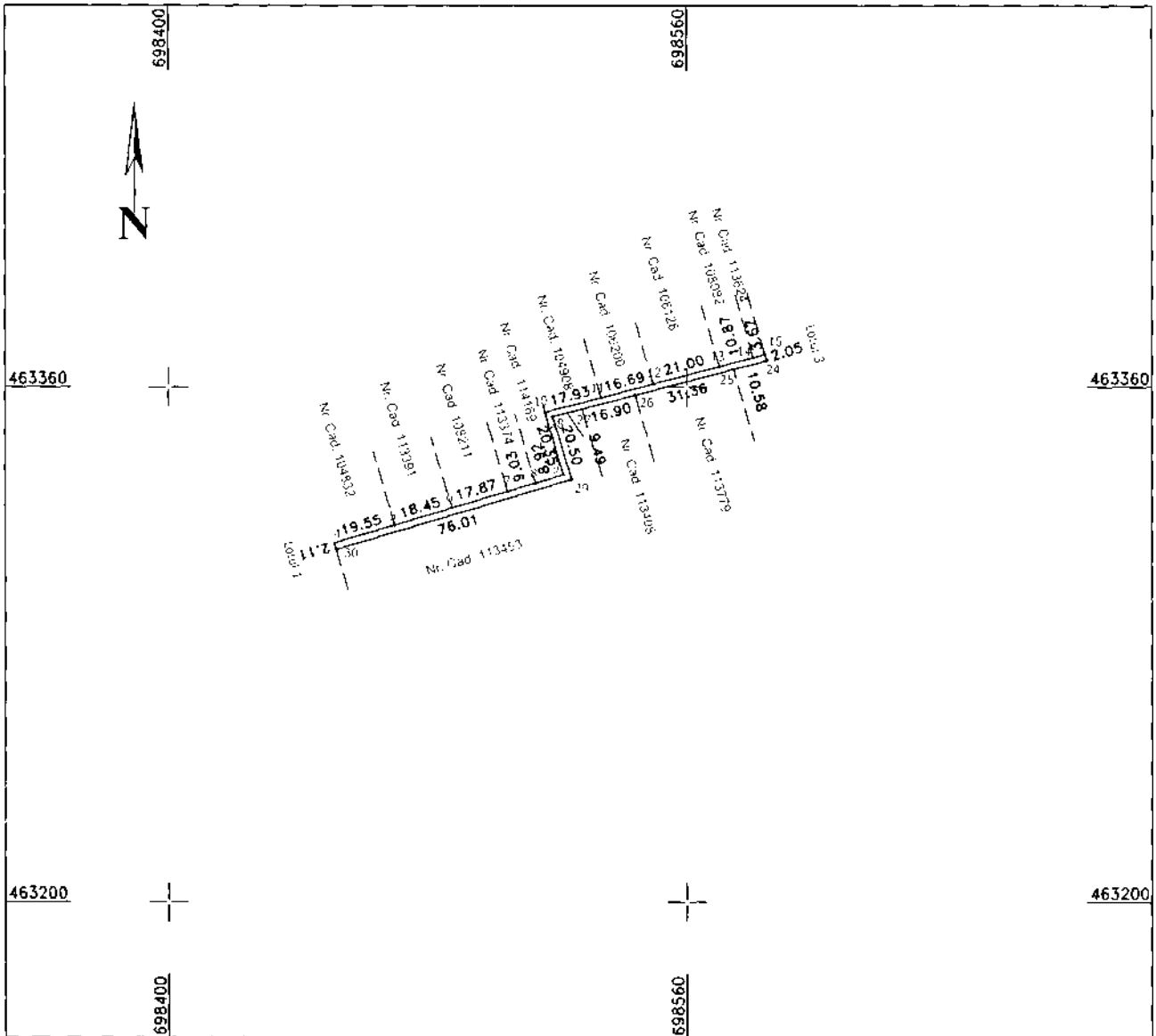

A. Date referitoare la teren

Nr. parcela	Categoria de folosinta	Suprafata [mp]	Mentiiuni
1	Dr	337	Terenul nu este imprejmuit.
Total		337	

B. Date referitoare la constructii

Cod constr.	Destinatia	Suprafata construita la sol [mp]	Mentiiuni
Total			

Suprafata totala masurata a imobilului = 337 mp
 Suprafata din act = 337 mp

Executant: PJ SC.TOPOSCAD.SRL Seria RO-B-J Nr.2380/05.05.2022, Clasa III Gheorghe Radu Seria RO-GL-F Nr.0021/07.10.2010 Categoria B si C Confirma executarea masuratorilor la teren KadU corectitudinea intocmirii documentatiei cadastrale ri-mor si corespondenta acesteia cu realitatea din teren UneOI Semnatura Data: 11.07.2024	Inspector Confirma atribuirea numarului cadastral si introducerea imobilului in sistemul integrat de cadastru si cadastral Andreea Corina Focsaneanu Semnat digital de Andreea Corina Focsaneanu Data: 2024.07.16 ^mo .03w
---	---

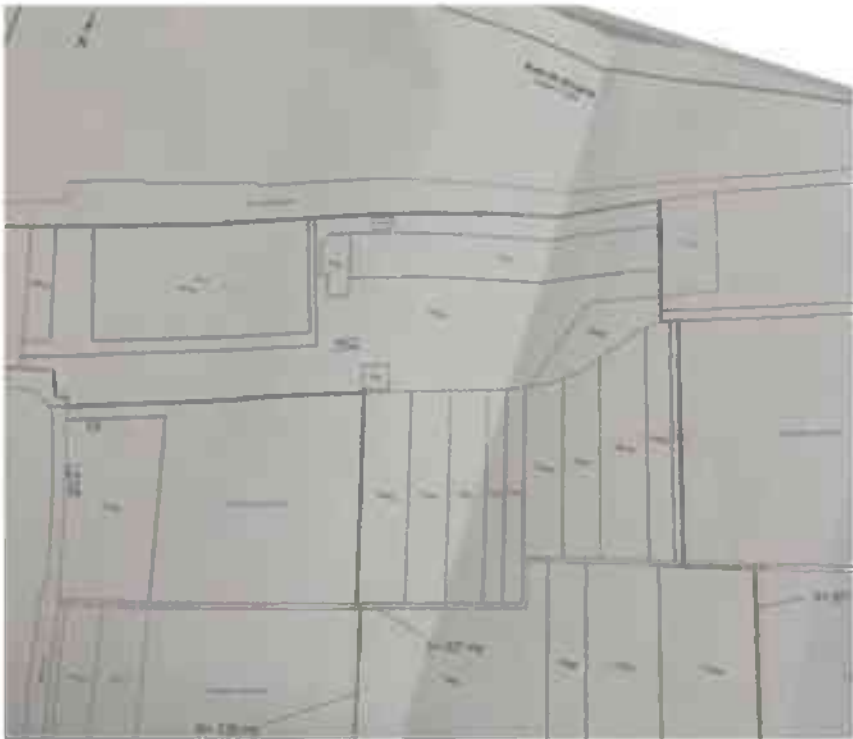



REFERAT DE APROBARE
La proiectul de hotărâre privind aprobarea trecerii din
domeniul public al comunei Liești în domeniul privat al comunei Liești a un ei
suprafețe de teren

Prezentul proiect de hotărâre constituie parte a eforturilor depuse de către Consiliul local , primarul comunei Liești si de către aparatul executiv al Primăriei Liești pentru asigurarea unui mediu și a unor condiții propice dezvoltării agenților economici și a inițiativelor economice locale.

În sensul celor mai sus afirmate, se răspunde cererii SC VALROTRADE SRL înregistrate cu nr. 4327/26.04.2024 , care ne aduce la cunoștință intenția de a dezvolta un parc industrial pe terenul achiziționat limitrof actualului sediu. Întrucât loturile de teren achiziționate sunt delimitate de poteci, loturile separate nu pot fi alipite și nu se poate realiza investiția . Ni se propune un schimb de terenuri, poteca existentă urmând a fi desființată și terenul alipit. Trenul oferit la schimb va fi înscris în domeniul public și va fi alocat noilor poteci care se vor trasa pe lângă limitele proprietății.

Solicitarea este justificată, motivat de faptul ca accesul la terenurile agricole se poate face chiar în situația actuală, atât dinspre Est, cat si dinspre Vest, pe drumurile secundare și potecile de acces existente, iar noile poteci vor facilita în continuare accesul proprietarilor la terenuri.

Prin Studiul de oportunitate depus sub nr. 7384/17.07.2024, se argumentează cererea și din punct de vedere economic.

Conform prevederilor Ordonanței de Urgență nr.57/2019 privind codul Administrativ, art.361, alin.(2) ” Trecerea unui bun din domeniul public al unei unități administrativ- teritoriale în domeniul privat al acesteia se face prin hotărâre a consiliului județean, respectiv a Consiliului General al Municipiului București ori a consiliului local al comunei, al orașului sau al municipiului, după caz, dacă prin lege nu se dispune altfel.”

Conform Ordonanței de Urgență nr.57/2019, art.286, alin. (4) “Domeniul public al comunei, al orașului sau al municipiului este alcătuit din bunurile prevăzute în anexa nr. 4, precum și din alte bunuri de uz sau de interes public local, declarate ca atare prin hotărâre a consiliului local, dacă nu sunt declarate prin lege ca fiind bunuri de uz sau de interes public național ori județean”.

Conform art. 129, alin (1), din OUG nr. 57/03.072019, privind codul Administrativ ,, consiliul local are inițiativă și hotărăște, în condițiile legii, în toate problemele de interes local, cu excepția celor care sunt date prin lege în competența altor autorități ale administrației publice locale sau central" și alin. (2), lit. c din OUG nr. 57/03.072019 care prevede faptul că Consiliul Local are și atribuții privind administrarea domeniului public și privat al comunei, orașului sau municipiului

Potrivit art. 24, alin. (3) din Legea 7/1996 a cadastrului și publicității imobiliare actualizată, dreptul de proprietate și celelalte drepturi reale asupra unui imobil se vor înscrie în

cartea funciară pe baza înscrisului autentic notarial sau a certificatului de moștenitor, încheierile de la un notar public în funcție în România, a hotărârii judecătorești rămase definitive și irevocabilă sau pe baza unui act emis de autoritățile administrative.

În exercitarea atribuțiilor și competențelor ce-i revin, consiliul local urmează a analiza și hotărî.

Inițiator,
Primar,
BOȚ IULIAN



RAPORT DE SPECIALITATE
La proiectul de hotărâre privind aprobarea trecerii din
domeniul public al comunei Liești în domeniul privat al comunei Liești a un ei
suprafețe de teren

Prin Referatul de aprobare, inițiatorul justifică oportunitatea și necesitatea proiectului de hotărâre, fiind motivate în fapt .

În drept se întemeiază pe:

- prevederile art. 361. alin. (2) din O.U.G nr. 57/2019, privind Codul Administrativ
- prevederile art. 129, alin. (1), alin. (2), lit. c din O.U.G nr. 57/2019, privind Codul Administrativ
- prevederile art. 864 din legea 287/ 2009 privind Codul civil, cu modificările și completările ulterioare;
- art. 139, alin.(1), alin.(3), lit.,„g” și ale art. 196, alin.(1), lit.,„a” din O.U.G. nr. 57/03.07.2019, privind Codul administrative

Pentru soluționarea cererii se realizează următoarea procedura:

- înscrierea în cartea funciara
- lotizarea
- aprobarea trecerii din domeniul public al comunei Liești în domeniul privat al comunei Liești
- aprobarea efectuării schimbului de teren

Ulterior, prin Certificatul de urbanism , se va solicita întocmirea Planului Urbansitic Zonal și avizele specifice noii destinații de parc industrial, în vederea autorizării construirii.

Incurajarea mediului de afaceri și a inițiativelor economice constituie condiție esențială pentru asigurarea dezvoltării localității , operativitatea fiind esențială, dar subordonată respectării principiului legalității.

Întocmit,
Inspector superior,
Ion GAȚU



ROMÂNIA
JUDEȚUL GALAȚI
UNITATEA ADMINISTRATIV TERITORIALĂ
COMUNA LIEȘTI
CONSILIUL LOCAL

Comuna Liești, Str. Anghel Saligny, nr. 269, județul Galați, CP807180,
Tel:0236.821.020, Fax:0236.821.006
e-mail:p807180@yahoo.com, primarialiesti@gmail.com
www.primaria-liesti.ro

PROIECT nr. 3 HOTĂRÂREA nr. _____ din 19.08.2024

Privind: aprobarea Proiectului tehnic, indicatorilor tehnico-economici ,documentației tehnice de autorizare a construcției și a devizului pentru obiectivul de investiții "MODERNIZARE DRUMURI DE INTERES LOCAL IN COMUNA LIEȘTI, JUDEȚUL GALAȚI"

Inițiator: BOȚ IULIAN – primar al comunei Liești, județul Galați

Numar de înregistrare și data depunerii : 8454 /13.08.2024

Având în vedere temeiurile juridice, respectiv prevederile:

- art. 120 alin. (1), art. 121 alin. (1) și alin. (2) din Constituția României, a) republicată;
- art. 3, art. 4 și art. 9 din Carta europeană a autonomiei locale, adoptată la Strasbourg la 15 octombrie 1985, ratificată prin Legea nr. 199/1997;
- art. 7 din Legea nr. 52/2003, privind transparența decizională în administrația publică, republicată;
- art. 81- 84 din Legea nr. 24/2000 privind normele de tehnică legislativă pentru elaborarea actelor normative;
- art. 5 alin. (3), art. 20 alin. (1) lit. i), art. 34 alin. (2), art. 44 din Legea nr. 273/2006 privind finanțele publice locale, cu modificările și completările ulterioare,

In conformitate cu prevederile:

- art. 129 alin.(2) lit. "b" alin.(4) lit. "d" ,art.133,alin. 1 art.134 alin. 1 lit a din OUG nr. 57/2019 privind Codul administrativ, cu modificările si completările ulterioare ;

Luând act de:

- Referatul de aprobare la proiectul de hotărâre ,inregistrat sub nr. 8454 /13.08.2024;
- Raportul de specialitate întocmit de aparatul de specialitate al primarului comunei Liești, județul Galati , inregistrat sub nr. 8455 /13.08.2024;

În temeiul art. 196, alin (1) lit.a) din O.U.G. nr. 57/2019 privind Codul administrativ, cu modificările și completările ulterioare, în exercitarea atribuțiilor conferite de lege, Consiliul Local al Comunei Liești, județul Galați, întrunit de îndată în ședința extraordinară din 14.11.2023, adoptă prezenta

HOTĂRÂRE:

Art. 1. Se aprobă Proiectul tehnic (P.T.), indicatorii tehnico-economici (I.T.E.) și documentația tehnică de autorizare a construcției (D.T.A.C.), conform Anexei nr. 1 la prezenta hotărâre.

Art. 2. Se aprobă Devizul General privind cheltuielile necesare realizării obiectivului de investiții „MODERNIZARE DRUMURI DE INTERES LOCAL ÎN COMUNA LIEȘTI, JUDEȚUL GALAȚI”, conform Anexei nr. 2 la prezenta hotărâre.

Art. 3. Secretarul general al comunei asigură comunicarea prezentei hotărâri către cei interesați și va fi făcută publică prin intermediul Compartimentului Relații cu Publicul.

**PRESEDINTE DE ȘEDINȚĂ
Pavelina GHEONEA**

.....

**Contrasemnează,
Secretar general,
Vasile AVADANEI**

.....



ROMÂNIA
JUDEȚUL GALAȚI
UNITATEA ADMINISTRATIV TERITORIALĂ
COMUNA LIEȘTI
PRIMAR

Comuna Liești, Str. Anghel Saligny, nr. 269, județul Galați,
CP807180,
Tel:0236.821.020, Fax:0236.821.006
e-mail:p807180l@yahoo.com, primarialiesti@gmail.com
www.primaria-liesti.ro

Nr: 8454 /13.08.2024

REFERAT DE APROBARE

la proiectul de hotărâre privind aprobarea Proiectului tehnic, indicatorilor tehnico-economici ,documentației tehnice de autorizare a construcției și a devizului pentru obiectivul de investiții "MODERNIZARE DRUMURI DE INTERES LOCAL IN COMUNA LIEȘTI, JUDEȚUL GALAȚI"

Prezentul proiect de hotărâre s-a întocmit cu respectarea prevederilor art. 136 alin.1,cu respectarea prevederilor art. 129 alin.2 lit. b si alin. 4 lit. d si art. 139 alin. 3 lit. a din O.U.G. nr. 57/2019 privind Codul Administrativ, cu modificările si completările ulterioare.

Finanțarea investiției se va realiza din fonduri nerambursabile, de la bugetul local sau din alte surse de finanțare legal constituite. Valoarea totală inițială a investiției în faza DALI, aprobată prin HCL nr. 85/14.11.2023,a fost estimată la 14.486.110,53 lei, cu TVA, din care C+M : 11.448.599,94 lei, cu TVA

În forma finală care include și DTAC, valoarea totală a proiectului investiției este de 14.416767,43. lei, cu TVA, din care C+M : 11.257.475,45 lei, cu TVA

În conformitate cu prevederile Strategiei de dezvoltare a comunei Liești, se urmărește obiectivul de a moderniza prin asfaltare toate străzile localității Liești.

În vederea atingerii acestui deziderat, se propune asfaltarea străzilor ce se regăsesc reprezentate sintetic după cum urmează.

Documentația tehnică menține lucrările de modernizare a 15 străzi sau tronsoane de străzi, în lungime totala de 5444.00m, situate în județul Galați, comuna Liești, astfel:

Nr. Crt.	Denumire	Tronson		Lungime(m)
		De la km	La Km	
1	Strada Viilor	0+000	0+403	403
2	Strada Ion Budai Deleanu	0+000	0+209	209
3	Strada Ionel Teodoreanu	0+000	0+750	750
4	Strada Stefan Octavian Iosif	0+000	0+125	125
5	Strada Gutuiului	0+000	0+325	325
6	Strada Mușețelului			
J	»	0+000	0+504	504
7	Strada Caisului	0+000	0+320	320
8	Strada Crinului	0+000	0+250	250
9	Strada Nufărului	0+000	0+305	305
10	Strada Garofitei			
»	»	0+000	0+304	304
11	Strada Iasomiei	0+000	0+310	310
12	Strada Lotusului	0+000	0+571	571

Nr. Crt.	Denumire	Tronson		Lungime(m)
		De la km	La Km	
13	Strada Daliei	0+000	0+360	360

14	Strada Salcâmului	0+000	0+150	150
15	Strada Măceșului	0+000	0+558	558
Lungime totală(m)		5444		

Traseul străzilor din punct de vedere juridic, reprezintă domeniul public de interes local și face parte din rețeaua de drumuri și străzi a comunei Liești.

Străzile pe care urmează a se interveni sunt străzi rurale secundare, cu lățimi variabile de 3.50 m - 8.00 m, între limitele de proprietate, străzi ce constituie singurele căi de acces către locuințe sau obiective social-economice existente.

Din punct de vedere al îmbrăcămînții rutiere, străzile sunt nemodernizate, având calea de rulare din pietruiri mai vechi.

Străzile au curbe cu raze mici, iar în profil longitudinal declivitățile sunt în general cu valori mai mici de 4% și prezintă degradări specifice drumurilor pietruite respectiv, gropi în care bălțește apa, tasări locale, degradări din îngheț dezgheț (burdușiri, fâgașe și deformații locale).

Datorita traficului, lipsei impermeabilizării îmbrăcămînții și a insuficienței lucrărilor de scurgere și dirijare a apei pluviale, starea de degradare este avansată, gropile și fâgașele existente făcând imposibilă circulația în condiții de confort a autovehiculelor.

Deoarece nu sunt amenajate șanțuri pe tot traseul, iar acolo unde există sunt colmatate sau erodate și nu au o secțiune bine definită, preluarea și evacuarea apelor pluviale se face în prezent necorespunzător, deoarece. De asemenea, podețele existente sunt în număr insuficient, puternic degradate și colmatate.

Față de cel prezentate, consiliul local urmează a analiza și hotărî.

Ordonator principal de credite
Primar,

BOT IULIAN



ROMÂNIA
JUDEȚUL GALAȚI
UNITATEA ADMINISTRATIV TERITORIALĂ
COMUNA LIEȘTI
PRIMAR
Serviciul financiar-contabil

Nr. 8455 /13.08.2024

Comuna Liești, Str. Anghel Saligny, nr. 269, județul Galați,
CP807180,
Tel:0236.821.020, Fax:0236.821.006
e-mail:p807180l@yahoo.com, primarialiesti@gmail.com
www.primaria-liesti.ro

RAPORT DE SPECIALITATE

**la proiectul de hotărâre privind aprobarea documentației tehnico-economice ,
faza de avizare a lucrărilor de intervenție (D.A.L.I.), a indicatorilor tehnico-
economici și a devizului pentru obiectivul de investiții "MODERNIZARE
DRUMURI DE INTERES LOCAL IN COMUNA LIEȘTI, JUDEȚUL
GALAȚI**

Inițiatorul prezintă in Referatul de aprobare, atât oportunitatea cât și
necesitatea proiectului de hotărâre.

Se respectă prevederile din Legea nr. 273 / 2006 privind finanțele publice
locale, cu modificările și completările ulterioare .

Prin proiect sunt vizate un număr de 15 străzi, cu o lungime totală de 5444
m.

Finanțarea investiției se va realiza din fonduri nerambursabile, de la bugetul
local sau din alte surse de finanțare legal constituite. valoarea totală a proiectului
investiției este de 14.416767,43. lei, cu TVA, din care C+M : 11.257.475,45 lei, cu
TVA Temeiurile legale din preambulul proiectului de hotărâre sunt corect invocate.

Față de cel prezentate, consiliul local urmează a analiza și hotărî.

Sef serviciu financiar-contabil,
Ec. Pleșcan Nicoleta



ROMÂNIA
JUDEȚUL GALAȚI
UNITATEA ADMINISTRATIV TERITORIALĂ
COMUNA LIEȘTI
CONSILIUL LOCAL

Comuna Liești, Str. Anghel Saligny, nr. 269, județul Galați, CP807180,
Tel:0236.821.020, Fax:0236.821.006
e-mail:p807180@yahoo.com, primarialiesti@gmail.com
www.primaria-liesti.ro

PROIECT nr. 4
HOTĂRÂREA nr. _____
din 19.08.2024

**Privind: aprobarea rectificării Bugetului Local pe anul 2024
și a Programului de investiții**

Inițiator: BOȚ IULIAN – primar al comunei Liești, județul Galați

Numar de înregistrare și data depunerii : 8558/16.08.2024

Consiliul local al comunei Liești, întrunit în ședința ordinară din data de 19.08.2024;

Având în vedere referatul de aprobare prezentat de inițiator, înreg. sub nr. 8558/16.08.2024;

Având în vedere raportul de specialitate al serviciului financiar contabil, înreg. sub nr. 8559/16.08.2024;

Având în vedere raportul de avizare al comisiei de specialitate nr. _;

Având în vedere prevederile art. 19, 20, 26, 36 alin. 1 din Legea privind finanțele publice locale nr. 273/2006, cu modificările și completările ulterioare;

Având în vedere H.C.L nr. 5 din 12.02.2024 privind aprobarea Bugetului General centralizat al Comunei Liești pe anul 2024;

Având în vedere Legea 52/2003 privind transparența decizională în administrația publică locală;

Având în vedere prevederile Legii nr. 421/2023 privind bugetul de stat pe anul 2024;

Având în vedere prevederile art. 88 din OUG 57/2019 privind Codul administrativ;

Având în vedere prevederile art. 129 alin. 2 lit.b și alin. 4 lit.a din OUG 57/2019 privind Codul administrativ;

In baza prevederilor art.139 alin.3 lit.a coroborat cu art.5 lit.cc din OUG 57/2019 privind Codul administrativ.

HOTĂRĂȘTE :

Art.1. Se aprobă rectificarea Bugetului Local pe anul 2024, conform Anexei nr. 1 care face parte integrantă din prezenta hotărâre.

Art.2. Se aprobă Programul de investiții al comunei Liești pe anul 2024, conform Anexei nr. 2 care face parte integrantă din prezenta hotărâre.

Art.3. Cu ducerea la îndeplinire a prezentei se însărcinează dl. primar al comunei

Liești, prin Serviciul financiar-contabil.

Art.4. Prezenta hotărâre se va comunica celor în drept de către secretarul general al comunei.

**PRESEDINTE DE ȘEDINȚĂ
Pavelina GHEONEA**

.....

**Contrasemnează,
Secretar general,
Vasile AVADANEI**

.....



ROMÂNIA
JUDEȚUL GALAȚI
UNITATEA ADMINISTRATIV TERITORIALĂ
COMUNA LIEȘTI
PRIMAR

Nr. 8558/16.08.2024

REFERAT DE APROBARE
la proiectul de hotărâre privind aprobarea rectificării Bugetului local pe anul 2024 și a
Programului de investiții

În baza prevederilor art. 129 alin. 2 lit. b) și alin. 4 lit. a), ale art. 196 alin. 1 lit. a) din O.U.G. nr. 57/2019 privind Codul Administrativ și ținând cont de fundamentările compartimentelor de specialitate privind rectificarea bugetară, propun aprobarea Bugetului local de venituri și cheltuieli pe anul 2024 și a Programului de investiții, astfel:

Veniturile comunei Liești aprobate în suma de **49.354,66** mii lei, se majorează cu suma de **243,80** mii lei devenind **49.598,46** mii lei.

Cheltuielile comunei Liești aprobate în suma **54.271,66** mii lei se majorează cu suma de **243,80** mii lei devenind **54.515,46** mii lei, detalierea fiind prezentată în raportul de specialitate al serviciului financiar-contabil și anexa la proiectul de hotărâre.

Diferența dintre venituri și cheltuieli în valoare de 4.917,00 mii lei reprezintă excedent înregistrat la sfârșitul anului 2023, utilizat ca sursă de finanțare a cheltuielilor secțiunii de dezvoltare în anul 2024.

Ordonator principal de credite
Primar
BOȚ IULIAN



ROMÂNIA
JUDEȚUL GALAȚI
UNITATEA ADMINISTRATIV TERITORIALĂ
COMUNA LIEȘTI
PRIMAR
Serviciul financiar-contabil

Nr. 8559/16.08.2024

RAPORT DE SPECIALITATE la proiectul de hotărâre privind aprobarea rectificării Bugetului local pe anul 2024 și a Programului de investiții

Prin referatul de aprobare nr. **8558/16.08.2024** Primarul Comunei Liești a inițiat Proiectul de Hotărâre cu privire la rectificarea Bugetului Local de venituri și cheltuieli pe anul 2024 și a Programului de investiții.

În conformitate cu prevederile Legii nr. 273/2006 privind finanțele publice locale cu modificările și completările ulterioare, art. 19 alin. 2 „, *Pe parcursul exercițiului bugetar, autoritățile deliberative pot aproba rectificarea bugetelor, ca urmare a unor propuneri fundamentate ale ordonatorilor principali de credit*”.

Proiectul bugetului de venituri și cheltuieli a fost întocmit ținând cont de:

Prevederile art. 19, 20 alin. 2 lit. a, d și i, art. 25 lit.e, art. 58 alin 1 din Legea privind finanțele publice locale nr. 273/2006, cu modificările și completările ulterioare;

Analiza contului de execuție privind plățile și încasările la data de 16.08.2024;

Adresele nr. 7610/24.07.2024, nr. 1111/23.07.2024, nr. 1491/24.07.2024, prin care școlile gimnaziale din comuna Liești, ne-au comunicat numărul preșcolarilor și al elevilor de la nivelul fiecărei școli în vederea aprobării sumei de 100 lei/copil, din bugetul local, pentru achiziționarea de rechizite/cărți, care vor fi acordate copiilor la începutul anului școlar.

Nota de fundamentare nr. 8557/16.08.2024.

Ținând seama de cele prezentate mai sus, de solicitările primite de la compartimentele de specialitate din cadrul instituției și de prioritățile stabilite în vederea funcționării în interesul colectivității locale, rezultă necesitatea rectificării bugetului de venituri și cheltuieli corespunzător pe cele doua secțiuni, astfel:

Veniturile comunei Liești aprobate în suma de **49.354,66** mii lei, se majorează cu suma de **243,80** mii lei devenind **49.598,46** mii lei.

Cheltuielile comunei Liești aprobate în suma **54.271,66** mii lei se majorează cu suma de **243,80** mii lei devenind **54.515,46** mii lei.

Diferența dintre venituri și cheltuieli în valoare de 4.917,00 mii lei reprezintă excedent înregistrat la sfârșitul anului 2023, utilizat ca sursă de finanțare a cheltuielilor secțiunii de dezvoltare în anul 2024.

SECȚIUNEA DE FUNCȚIONARE

VENITURI:

Se suplimentează cod indicator 07.02.01.02 „, Impozit si taxa pe cladiri de la persoane juridice” cu suma de 30,00 mii lei;

Se suplimentează cod indicator 12.02.18 „Impozitul suplimentar din vanzarea terenurilor agricole situate in extravilan” cu suma de 20,00 mii lei;

Se suplimentează cod indicator 16.02.02.02 „Taxa asupra mijloacelor de transport detinute de persoane juridice” cu suma de 20,30 mii lei;

Se diminuează cod indicator 37.02.03 „Vărsăminte din secțiunea de funcționare pentru finanțarea secțiunii de dezvoltare a bugetului local” cu suma de 31,40 mii lei;

CHELTUIELI:

Capitolul 65.02 – Învățământ:

Subcap. 65.02.04.01 – „Învățământ secundar inferior” se suplimentează titlul 20 „Cheltuieli cu bunuri și servicii” cu suma de 103,80 mii lei;

Capitolul 67.02 – Cultură, recreere și religie:

Subcap. 67.02.05.03 – „Intretinere gradini publice, parcuri, zone verzi, baze sportive si de agrement” se diminuează titlul 20 „Cheltuieli cu bunuri și servicii” cu suma de 4,90 mii lei;

Capitolul 84.02 – Transporturi:

Subcap. 84.02.03.01 – „Drumuri și poduri” se diminuează titlul 20 „Cheltuieli cu bunuri și servicii” cu suma de 60,00 mii lei;

SECȚIUNEA DE DEZVOLTARE

VENITURI

Se suplimentează cod indicator 37.02.04 „Varsaminte din sectiunea de functionare” cu suma de 31,40 mii lei;

Se suplimentează cod indicator 39.02.03 „Venituri din vanzarea locuintelor construite din fondurile statului” cu suma de 3,50 mii lei;

Se suplimentează cod indicator 39.02.07 „Venituri din vanzarea unor bunuri apartinand domeniului privat” cu suma de 170,00 mii lei;

CHELTUIELI:

Capitolul 65.02 – Învățământ:

Subcap. 65.02.50 – „Alte cheltuieli în domeniul învățământului” se suplimentează obiectivul de investiții de la pozitia C. „Alte cheltuieli de investitii” – categoria de investiții – c. Cheltuieli aferente studiilor de fezabilitate și alte studii cu suma de 200,00 mii lei, în vederea întocmirii cererii de finanțare, analiza de nevoi, studiu de fezabilitate și alte studii pentru proiectul de investiții „Înființare centru multifuncțional pentru copii prin extindere, reabilitare și schimbare destinație clădire C1, demolare clădire C2 și realizare construcții noi” propus spre finanțare prin PoIDS;

Capitolul 67.02 – Cultură, recreere și religie:

Subcap. 67.02.05.03 – „Intretinere gradini publice, parcuri, zone verzi, baze sportive si de agrement” se suplimentează titlul 71 „Active nefinanciare” cu suma de 4,9 mii lei de la obiectivul de investiții la pozitia C. „Alte cheltuieli de investitii” – categoria de investiții – b. Dotari independente – Pompă sumersibilă;

Propun Consiliului Local al comunei Liești, să aprobe Proiectul de hotărâre cu privire la rectificarea Bugetului Local pe anul 2024 și a Programului de investiții, în forma prezentată.

Șef serviciu financiar contabil,

Pleșcan Nicoleta

BUGETUL LOCAL pe anul 2024
Rectificare din data '16.08.2024' - Bugetul local

Mii Lei

Nr. Crt.	Denumirea indicatorilor	Cod indicator	Buget anterior	PREVEDERI ANUALE		din care				Influenta
				TOTAL	din care cred. bug. destinate stingerii plăților restante	Trim I	Trim II	Trim III	Trim IV	
1	TOTAL VENITURI (cod 00.02+00.15+00.16+00.17+45.02+46.02+48.02)	00.01	49.354,66	49.598,46	0,00	13.464,34	19.795,40	8.465,72	7.873,00	243,80
2	VENITURI PROPRII (cod 00.02-11.02-37.02+00.15)	49.90	11.043,00	11.286,80	0,00	2.723,00	3.450,00	2.903,80	2.210,00	243,80
3	I. VENITURI CURENTE (cod 00.03+00.12)	00.02	20.106,00	20.176,30	0,00	4.809,00	5.895,00	4.714,30	4.758,00	70,30
4	A. VENITURI FISCALE (cod 00.04+00.09+00.10+00.11)	00.03	18.211,00	18.281,30	0,00	4.178,00	5.299,00	4.260,30	4.544,00	70,30
5	A1. IMPOZIT PE VENIT, PROFIT SI CASTIGURI DIN CAPITAL (cod 00.05+00.06+00.07)	00.04	6.380,00	6.380,00	0,00	1.410,00	2.063,00	1.517,00	1.390,00	0,00
6	A1.2. IMPOZIT PE VENIT, PROFIT, SI CASTIGURI DIN CAPITAL DE LA PERSOANE FIZICE (cod 03.02+04.02)	00.06	6.380,00	6.380,00	0,00	1.410,00	2.063,00	1.517,00	1.390,00	0,00
7	Impozit pe venit (cod 03.02.17+03.02.18)	03.02	175,00	175,00	0,00	30,00	40,00	60,00	45,00	0,00
8	Impozitul pe veniturile din transferul proprietatilor imobiliare din patrimoniul personal	03.02.18	175,00	175,00	0,00	30,00	40,00	60,00	45,00	0,00
9	Cote si sume defalcate din impozitul pe venit (cod 04.02.01+04.02.04+04.02.05+04.02.06)	04.02	6.205,00	6.205,00	0,00	1.380,00	2.023,00	1.457,00	1.345,00	0,00
10	Cote defalcate din impozitul pe venit	04.02.01	3.515,00	3.515,00	0,00	800,00	1.100,00	800,00	815,00	0,00
11	Sume alocate din cotele defalcate din impozitul pe venit pentru echilibrarea bugetelor locale	04.02.04	1.960,00	1.960,00	0,00	400,00	590,00	490,00	480,00	0,00
12	Sume repartizate din Fondul la dispozitia Consiliului Judetean	04.02.05	730,00	730,00	0,00	180,00	333,00	167,00	50,00	0,00
13	A3. IMPOZITE SI TAXE PE PROPRIETATE (cod 07.02)	00.09	1.795,00	1.825,00	0,00	474,00	443,00	546,00	362,00	30,00
14	Impozite si taxe pe proprietate (cod 07.02.01+07.02.02+07.02.03+07.02.50)	07.02	1.795,00	1.825,00	0,00	474,00	443,00	546,00	362,00	30,00
15	Impozit si taxa pe cladiri (cod 07.02.01.01+07.02.01.02)	07.02.01	858,00	858,00	0,00	195,00	220,00	298,00	145,00	0,00
16	Impozit si taxa pe cladiri de la persoane fizice *)	07.02.01.01	480,00	480,00	0,00	115,00	180,00	98,00	87,00	0,00
17	Impozit si taxa pe cladiri de la persoane juridice	07.02.01.02	378,00	378,00	0,00	80,00	40,00	200,00	58,00	0,00
18	Impozit si taxa pe teren (cod 07.02.02.01+07.02.02.02+07.02.02.03)	07.02.02	804,00	834,00	0,00	239,00	193,00	218,00	184,00	30,00
19	Impozitul si taxa pe teren de la persoane fizice *)	07.02.02.01	245,00	275,00	0,00	65,00	65,00	100,00	45,00	30,00
20	Impozitul si taxa pe teren de la persoane juridice *)	07.02.02.02	68,00	68,00	0,00	24,00	8,00	18,00	18,00	0,00
21	Impozitul pe terenul din extravilan *)	07.02.02.03	491,00	491,00	0,00	150,00	120,00	100,00	121,00	0,00
22	Taxe judiciare de timbru si alte taxe de timbru	07.02.03	133,00	133,00	0,00	40,00	30,00	30,00	33,00	0,00
23	A4. IMPOZITE SI TAXE PE BUNURI SI SERVICII (cod 11.02+12.02+15.02+16.02)	00.10	10.000,00	10.040,30	0,00	2.286,00	2.785,00	2.184,30	2.785,00	40,30
24	Sume defalcate din TVA (cod 11.02.01+11.02.02+11.02.05+11.02.06)	11.02	9.071,00	9.071,00	0,00	2.086,00	2.445,00	1.992,00	2.548,00	0,00
25	Sume defalcate din taxa pe valoarea adaugata pentru finantarea cheltuielilor descentralizate la nivelul comunelor, oraselor, municipiilor, sectoarelor si Municipiului Bucuresti	11.02.02	5.340,00	5.340,00	0,00	1.087,00	1.525,00	1.108,00	1.620,00	0,00
26	Sume defalcate din taxa pe valoarea adaugata pentru echilibrarea bugetelor locale	11.02.06	3.731,00	3.731,00	0,00	999,00	920,00	884,00	928,00	0,00
27	Alte impozite si taxe generale pe bunuri si servicii (cod 12.02.07)	12.02	0,00	20,00	0,00	0,00	0,00	20,00	0,00	20,00

Nr. Crt.	Denumirea indicatorilor	Cod indicator	Buget anterior	PREVEDERI ANUALE		din care				Influenta
				TOTAL	din care cred. bug. destinate stingerii plăților restante	Trim I	Trim II	Trim III	Trim IV	
28	Impozitul suplimentar din vanzarea terenurilor agricole situate in extravilan	12.02.18	0,00	20,00	0,00	0,00	0,00	20,00	0,00	20,00
29	Taxe pe utilizarea bunurilor, autorizarea utilizarii bunurilor sau pe desfasurarea de activitati (cod 16.02.02+16.02.03+16.02.50)	16.02	929,00	949,30	0,00	200,00	340,00	172,30	237,00	20,30
30	Impozit pe mijloacele de transport (cod 16.02.02.01+16.02.02.02)	16.02.02	787,00	807,30	0,00	160,00	300,00	150,30	197,00	20,30
31	Taxa asupra mijloacelor de transport detinute de persoane fizice *)	16.02.02.01	632,00	632,00	0,00	100,00	270,00	100,00	162,00	0,00
32	Taxa asupra mijloacelor de transport detinute de persoane juridice *)	16.02.02.02	155,00	175,30	0,00	60,00	30,00	50,30	35,00	20,30
33	Taxe si tarife pentru eliberarea de licente si autorizatii de functionare	16.02.03	138,00	138,00	0,00	39,00	39,00	21,00	39,00	0,00
34	Alte taxe pe utilizarea bunurilor, autorizarea utilizarii bunurilor sau pe desfasurare de activitati	16.02.50	4,00	4,00	0,00	1,00	1,00	1,00	1,00	0,00
35	A6. ALTE IMPOZITE SI TAXE FISCALE (cod 18.02)	00.11	36,00	36,00	0,00	8,00	8,00	13,00	7,00	0,00
36	Alte impozite si taxe fiscale (cod 18.02.50)	18.02	36,00	36,00	0,00	8,00	8,00	13,00	7,00	0,00
37	Alte impozite si taxe	18.02.50	36,00	36,00	0,00	8,00	8,00	13,00	7,00	0,00
38	C. VENITURI NEFISCALE (cod 00.13+00.14)	00.12	1.895,00	1.895,00	0,00	631,00	596,00	454,00	214,00	0,00
39	C1. VENITURI DIN PROPRIETATE (cod 30.02+31.02)	00.13	590,00	590,00	0,00	88,00	62,00	250,00	190,00	0,00
40	Venituri din proprietate (cod 30.02.01+30.02.05+30.02.08+30.02.50)	30.02	590,00	590,00	0,00	88,00	62,00	250,00	190,00	0,00
41	Venituri din concesiuni si inchirieri	30.02.05	590,00	590,00	0,00	88,00	62,00	250,00	190,00	0,00
42	Alte venituri din concesiuni si inchirieri de catre institutiile publice	30.02.05.30	590,00	590,00	0,00	88,00	62,00	250,00	190,00	0,00
43	C2. VANZARI DE BUNURI SI SERVICII (cod 33.02+34.02+35.02+36.02+37.02)	00.14	1.305,00	1.305,00	0,00	543,00	534,00	204,00	24,00	0,00
44	Amenzi, penalitati si confiscari (cod 35.02.01 la 35.02.03+35.02.50)	35.02	541,00	541,00	0,00	109,00	261,00	150,00	21,00	0,00
45	Venituri din amenzi si alte sanctiuni aplicate potrivit dispozitiilor legale	35.02.01	538,00	538,00	0,00	108,00	260,00	150,00	20,00	0,00
46	Venituri din amenzi și alte sancțiuni aplicate de către alte instituții de specialitate	35.02.01.02	538,00	538,00	0,00	108,00	260,00	150,00	20,00	0,00
47	Penalitati pentru nedepunerea sau depunerea cu intirziere a declaratiei de impozite si taxe	35.02.02	3,00	3,00	0,00	1,00	1,00	0,00	1,00	0,00
48	Diverse venituri (cod 36.02.01+36.02.05+36.02.06+36.02.07+36.02.11+36.02.50)	36.02	764,00	764,00	0,00	434,00	273,00	54,00	3,00	0,00
49	Taxe speciale	36.02.06	750,00	750,00	0,00	430,00	270,00	50,00	0,00	0,00
50	Venituri din recuperarea cheltuielilor efectuate în cursul procesului de executare silită	36.02.14	2,00	2,00	0,00	1,00	0,00	1,00	0,00	0,00
51	Alte venituri	36.02.50	12,00	12,00	0,00	3,00	3,00	3,00	3,00	0,00
52	Transferuri voluntare, altele decat subventiile (cod 37.02.01+37.02.50)	37.02	0,00	0,00	0,00	0,00	0,00	0,00	0,00	0,00
53	Vărsăminte din secțiunea de funcționare pentru finanțarea secțiunii de dezvoltare a bugetului local (cu semnul minus)	37.02.03	-3.435,47	-3.466,87	0,00	-327,10	-748,00	-1.372,10	-1.019,67	-31,40
54	Vărsăminte din secțiunea de funcționare	37.02.04	3.435,47	3.466,87	0,00	327,10	748,00	1.372,10	1.019,67	31,40
55	II. VENITURI DIN CAPITAL (cod 39.02)	00.15	8,00	181,50	0,00	0,00	0,00	181,50	0,00	173,50
56	Venituri din valorificarea unor bunuri (cod 39.02.01+39.02.03+39.02.04+39.02.07+39.02.10)	39.02	8,00	181,50	0,00	0,00	0,00	181,50	0,00	173,50
57	Venituri din vanzarea locuintelor construite din fondurile statului	39.02.03	8,00	11,50	0,00	0,00	0,00	11,50	0,00	3,50

Nr. Crt.	Denumirea indicatorilor	Cod indicator	Buget anterior	PREVEDERI ANUALE		din care				Influenta
				TOTAL	din care cred. bug. destinate stingerii plăților restante	Trim I	Trim II	Trim III	Trim IV	
58	Venituri din vanzarea unor bunuri apartinand domeniului privat	39.02.07	0,00	170,00	0,00	0,00	0,00	170,00	0,00	170,00
59	IV. SUBVENTII (cod 00.18)	00.17	29.240,66	29.240,66	0,00	8.655,34	13.900,40	3.569,92	3.115,00	0,00
60	SUBVENTII DE LA ALTE NIVELE ALE ADMINISTRATIEI PUBLICE (cod 42.02+43.02)	00.18	29.240,66	29.240,66	0,00	8.655,34	13.900,40	3.569,92	3.115,00	0,00
61	Subvenții de la bugetul de stat (cod 42.02.01+42.02.05+ 42.02.10+42.02.12 la 42.02.21+42.02.28+ 42.02.29+42.02.32 la 42.02.36+42.02.40 la 42.02.42+ 42.02.44 la 42.02.46+42.02.51+42.02.52+ 42.02.54+42.02.55+ 42.02.62+42.02.63+ 42.02.64+42.02.65+42.02.66+42.02.67+42.02.69+42.02.73 +42.02.79+42.02.80+42.02.81+42.02.82+42.02.84)	42.02	22.250,25	22.250,25	0,00	4.208,13	12.857,20	2.569,92	2.615,00	0,00
62	Subvenții pentru acordarea ajutorului pentru incalzirea locuintei si a suplimentului de energie alocate pentru consumul de combustibili solizi si/sau petrolieri	42.02.34	730,00	730,00	0,00	130,00	0,00	0,00	600,00	0,00
63	Subvenții din bugetul de stat pentru finantarea sanatatii	42.02.41	72,30	72,30	0,00	15,10	15,10	27,10	15,00	0,00
64	Subvenții din bugetul de stat alocate conform contractelor încheiate cu direcțiile de sănătate publică	42.02.66	161,50	161,50	0,00	54,70	30,70	76,10	0,00	0,00
65	Subvenții de la bugetul de stat catre bugetele locale pentru Programul national de investitii Anghel Saligny	42.02.87	14.000,00	14.000,00	0,00	4.000,00	6.000,00	2.000,00	2.000,00	0,00
66	Alocări de sume din PNRR aferente asistenței financiare nerambursabile (cod 42.02.88 01 la 42.02.88.03)	42.02.88	2.882,36	2.882,36	0,00	8,33	2.407,31	466,72	0,00	0,00
67	Fonduri europene nerambursabile	42.02.88.01	2.422,16	2.422,16	0,00	7,00	2.022,95	392,21	0,00	0,00
68	Sume aferente TVA	42.02.88.03	460,20	460,20	0,00	1,33	384,36	74,51	0,00	0,00
69	Alocări de sume din PNRR aferente componentei împrumuturi (cod 42.02.89.01 la 42.02.89.03)	42.02.89	4.404,09	4.404,09	0,00	0,00	4.404,09	0,00	0,00	0,00
70	Fonduri din împrumut rambursabil	42.02.89.01	3.700,91	3.700,91	0,00	0,00	3.700,91	0,00	0,00	0,00
71	Sume aferente TVA	42.02.89.03	703,18	703,18	0,00	0,00	703,18	0,00	0,00	0,00
72	Subvenții de la alte administratii (cod. 43.02.01+43.02.04+ 43.02.07+43.02.08+43.02.20+43.02.21)	43.02	6.990,41	6.990,41	0,00	4.447,21	1.043,20	1.000,00	500,00	0,00
73	Alte subvenții primite de la administrația centrală pentru finanțarea unor activități	43.02.20	120,00	120,00	0,00	76,80	43,20	0,00	0,00	0,00
74	Sume alocate din sumele obținute în urma scoaterii la licitație a certificatelor de emisii de gaze cu efect de seră pentru finanțarea proiectelor de investiții	43.02.44	3.879,91	3.879,91	0,00	1.379,91	1.000,00	1.000,00	500,00	0,00
75	Sume alocate din PNRR aferente asistenței financiare nerambursabile	43.02.49	2.990,50	2.990,50	0,00	2.990,50	0,00	0,00	0,00	0,00
76	Fonduri europene nerambursabile	43.02.49.01	2.513,02	2.513,02	0,00	2.513,02	0,00	0,00	0,00	0,00
77	Sume aferente TVA	43.02.49.03	477,48	477,48	0,00	477,48	0,00	0,00	0,00	0,00
78	TOTAL CHELTUIELI (cod 50.02+59.02+64.02+69.02+79.02)	49.02	54.271,66	54.515,46	0,00	15.807,11	21.339,30	9.465,72	7.903,33	243,80
79	CHELTUIELI CURENTE (cod 10+20+30+40+50+51+55+56+57+59)	01	28.031,28	28.070,18	0,00	7.757,33	12.047,40	3.912,12	4.353,33	38,90
80	TITLUL I CHELTUIELI DE PERSONAL (cod 10.01 la 10.03)	10	7.041,33	7.041,33	0,00	1.854,40	1.920,90	1.865,60	1.400,43	0,00
81	Cheltuieli salariale în bani	10.01	6.826,13	6.826,13	0,00	1.813,90	1.812,80	1.825,00	1.374,43	0,00
82	Salarii de baza	10.01.01	6.076,93	6.076,93	0,00	1.610,50	1.599,00	1.655,00	1.212,43	0,00
83	Indemnizații platite unor persoane din afara unitatii	10.01.12	255,00	255,00	0,00	64,00	74,00	54,00	63,00	0,00
84	Alocatii pentru transportul la si de la locul de munca	10.01.15	146,00	146,00	0,00	42,50	43,50	21,00	39,00	0,00
85	Indemnizații de hrană	10.01.17	348,20	348,20	0,00	96,90	96,30	95,00	60,00	0,00

Nr. Crt.	Denumirea indicatorilor	Cod indicator	Buget anterior	PREVEDERI ANUALE		din care				Influenta
				TOTAL	din care cred. bug. destinate stingerii plăților restante	Trim I	Trim II	Trim III	Trim IV	
86	Cheltuieli salariale in natura (cod 10.02.01 la 10.02.06+10.02.30)	10.02	67,60	67,60	0,00	0,00	67,60	0,00	0,00	0,00
87	Vouchere de vacanță	10.02.06	67,60	67,60	0,00	0,00	67,60	0,00	0,00	0,00
88	Contributii (cod 10.03.01 la 10.03.06)	10.03	147,60	147,60	0,00	40,50	40,50	40,60	26,00	0,00
89	Contributia asiguratorie pentru munca	10.03.07	147,60	147,60	0,00	40,50	40,50	40,60	26,00	0,00
90	TITLUL II BUNURI SI SERVICII (cod 20.01 la 20.06+20.09 la 20.16+20.18 la 20.27+20.30)	20	4.836,60	4.875,50	0,00	1.689,20	1.821,30	612,60	752,40	38,90
91	Bunuri si servicii	20.01	3.633,50	3.568,60	0,00	1.447,00	1.212,00	329,60	580,00	-64,90
92	Furnituri de birou	20.01.01	113,00	113,00	0,00	23,00	29,00	30,00	31,00	0,00
93	Materiale pentru curatenie	20.01.02	91,00	91,00	0,00	15,00	21,00	22,00	33,00	0,00
94	Incalzit, iluminat si forta motrica	20.01.03	880,00	850,00	0,00	395,00	240,00	45,00	170,00	-30,00
95	Apa, canal si salubritate	20.01.04	815,00	815,00	0,00	443,00	289,00	65,00	18,00	0,00
96	Carburanti si lubrifianti	20.01.05	159,00	159,00	0,00	39,00	29,00	50,00	41,00	0,00
97	Piese de schimb	20.01.06	29,00	37,00	0,00	20,00	3,00	11,00	3,00	8,00
98	Posta, telecomunicatii, radio, tv, internet	20.01.08	95,00	95,00	0,00	25,50	24,50	20,50	24,50	0,00
99	Materiale si prestari de servicii cu caracter functional	20.01.09	187,00	187,00	0,00	44,40	48,00	48,00	46,60	0,00
100	Alte bunuri si servicii pentru intretinere si functionare	20.01.30	1.264,50	1.221,60	0,00	442,10	528,50	38,10	212,90	-42,90
101	Reparatii curente	20.02	297,00	297,00	0,00	99,00	134,00	54,00	10,00	0,00
102	Medicamente si materiale sanitare (cod 20.04.01 la 20.04.04)	20.04	8,00	8,00	0,00	8,00	0,00	0,00	0,00	0,00
103	Materiale sanitare	20.04.02	6,00	6,00	0,00	6,00	0,00	0,00	0,00	0,00
104	Dezinfectanti	20.04.04	2,00	2,00	0,00	2,00	0,00	0,00	0,00	0,00
105	Bunuri de natura obiectelor de inventar (cod 20.05.01+20.05.03+20.05.30)	20.05	133,00	133,00	0,00	32,00	56,00	45,00	0,00	0,00
106	Uniforme si echipament	20.05.01	18,00	18,00	0,00	1,00	17,00	0,00	0,00	0,00
107	Alte obiecte de inventar	20.05.30	115,00	115,00	0,00	31,00	39,00	45,00	0,00	0,00
108	Deplasari, detasari, transferari (cod 20.06.01+20.06.02)	20.06	50,00	50,00	0,00	17,60	22,00	3,40	7,00	0,00
109	Deplasari interne, detașări, transferari	20.06.01	50,00	50,00	0,00	17,60	22,00	3,40	7,00	0,00
110	Carti, publicatii si materiale documentare	20.11	15,50	119,30	0,00	0,00	15,50	103,80	0,00	103,80
111	Consultanta si expertiza	20.12	10,00	10,00	0,00	2,00	4,00	2,00	2,00	0,00
112	Pregatire profesionala	20.13	35,00	35,00	0,00	4,00	10,00	10,00	11,00	0,00
113	Protectia muncii	20.14	42,50	42,50	0,00	9,50	9,30	9,30	14,40	0,00
114	Contributii ale administratiei publice locale la realizarea unor lucrari oi servicii de interes public local, in baza unor conventii sau contracte de asociere	20.19	40,00	40,00	0,00	21,00	0,00	19,00	0,00	0,00
115	Alte cheltuieli (cod 20.30.01 la 20.30.04+20.30.06+20.30.07+20.30.09+20.30.30)	20.30	572,10	572,10	0,00	49,10	358,50	36,50	128,00	0,00
116	Prime de asigurare non-viata	20.30.03	36,00	36,00	0,00	11,00	13,00	10,00	2,00	0,00
117	Alte cheltuieli cu bunuri si servicii	20.30.30	536,10	536,10	0,00	38,10	345,50	26,50	126,00	0,00
118	TITLUL V FONDURI DE REZERVA (cod 50.04)	50	30,00	30,00	0,00	0,00	0,00	30,00	0,00	0,00
119	Fond de rezerva bugetara la dispozitia consiliilor locale si judetene	50.04	30,00	30,00	0,00	0,00	0,00	30,00	0,00	0,00

Nr. Crt.	Denumirea indicatorilor	Cod indicator	Buget anterior	PREVEDERI ANUALE		din care				Influenta
				TOTAL	din care cred. bug. destinate stingerii plăților restante	Trim I	Trim II	Trim III	Trim IV	
120	TITLUL VI TRANSFERURI INTRE UNITATI ALE ADMINISTRATIEI PUBLICE (cod 51.01+51.02)	51	534,50	534,50	0,00	239,50	65,00	185,00	45,00	0,00
121	Transferuri curente (cod 51.01.01 la 51.01.28+51.01.30 la 51.01.32+51.01.34 la 51.01.59+51.01.64+51.01.67+51.01.70+51.01.73+51.01.74)	51.01	534,50	534,50	0,00	239,50	65,00	185,00	45,00	0,00
122	Transferuri catre institutii publice	51.01.01	534,50	534,50	0,00	239,50	65,00	185,00	45,00	0,00
123	TITLUL VII ALTE TRANSFERURI (cod 55.01+55.02)	55	740,00	740,00	0,00	236,00	84,00	250,00	170,00	0,00
124	A. Transferuri interne (cod 55.01.01 la 55.01.03+55.01.05 la 55.01.10+55.01.12 la 55.01.20+55.01.26+55.01.28+55.01.29+55.01.41+55.01.42+55.01.46+55.01.46 la 55.01.55+55.01.57+55.01.58+55.01.59+55.01.62+55.01.63+55.01.64+55.01.65+55.01.66+55.01.67+55.01.68+55.01.69+55.01.70+55.01.71+55.01.72)	55.01	740,00	740,00	0,00	236,00	84,00	250,00	170,00	0,00
125	Alte transferuri curente interne	55.01.18	590,00	590,00	0,00	140,00	30,00	250,00	170,00	0,00
126	Sume reprezentând stimulentele pentru casarea autovehiculelor uzate	55.01.84	150,00	150,00	0,00	96,00	54,00	0,00	0,00	0,00
127	TITLUL IX ASISTENTA SOCIALA (cod 57.01+57.02+57.04)	57	3.460,00	3.460,00	0,00	535,20	840,60	302,20	1.782,00	0,00
128	Ajutoare sociale (cod 57.02.01 la 57.02.05)	57.02	3.460,00	3.460,00	0,00	535,20	840,60	302,20	1.782,00	0,00
129	Ajutoare sociale in numerar	57.02.01	2.147,00	2.147,00	0,00	531,60	587,00	153,20	875,20	0,00
130	Tichete de creșă și tichete sociale pentru grădiniță	57.02.03	15,00	15,00	0,00	3,60	11,40	0,00	0,00	0,00
131	Suport Alimentar	57.02.05	1.298,00	1.298,00	0,00	0,00	242,20	149,00	906,80	0,00
132	TITLUL XI ALTE CHELTUIELI (cod 59.01+59.02+59.11+59.12+59.15+59.17+59.22+59.25+59.30+59.35+59.38+59.40+59.41+59.42)	59	1.111,90	1.111,90	0,00	204,20	504,20	200,00	203,50	0,00
133	Burse	59.01	11,90	11,90	0,00	4,20	4,20	0,00	3,50	0,00
134	Asociatii si fundatii	59.11	800,00	800,00	0,00	200,00	200,00	200,00	200,00	0,00
135	Sustinerea cultelor	59.12	300,00	300,00	0,00	0,00	300,00	0,00	0,00	0,00
136	Titlul XII Proiecte cu finanțare din sumele reprezentând asistența financiară nerambursabilă aferentă PNRR (cod 60.01 la 60.11)	60	5.872,86	5.872,86	0,00	2.998,83	2.407,31	466,72	0,00	0,00
137	Fonduri europene nerambursabile	60.01	4.935,18	4.935,18	0,00	2.520,02	2.022,95	392,21	0,00	0,00
138	Sume aferente TVA	60.03	937,68	937,68	0,00	478,81	384,36	74,51	0,00	0,00
139	Titlul XIII Proiecte cu finanțare din sumele aferente componentei de împrumuturi a PNRR (cod 61.01 la 61.10)	61	4.404,09	4.404,09	0,00	0,00	4.404,09	0,00	0,00	0,00
140	Fonduri din împrumut rambursabil	61.01	3.700,91	3.700,91	0,00	0,00	3.700,91	0,00	0,00	0,00
141	Sume aferente TVA	61.03	703,18	703,18	0,00	0,00	703,18	0,00	0,00	0,00
142	CHELTUIELI DE CAPITAL (cod 71+72)	70	26.240,38	26.445,28	0,00	8.049,78	9.291,90	5.553,60	3.550,00	204,90
143	TITLUL XV ACTIVE NEFINANCIARE (cod 71.01 la 71.03)	71	26.240,38	26.445,28	0,00	8.049,78	9.291,90	5.553,60	3.550,00	204,90
144	Active fixe	71.01	25.705,38	25.910,28	0,00	8.049,78	9.066,90	5.243,60	3.550,00	204,90
145	Constructii	71.01.01	24.950,82	24.950,82	0,00	7.664,72	8.901,40	4.834,70	3.550,00	0,00
146	Masini, echipamente si mijloace de transport	71.01.02	30,00	34,90	0,00	30,00	0,00	4,90	0,00	4,90
147	Mobilier, aparatura birotica si alte active corporale	71.01.03	100,50	100,50	0,00	10,00	15,50	75,00	0,00	0,00
148	Alte active fixe	71.01.30	624,06	824,06	0,00	345,06	150,00	329,00	0,00	200,00
149	Reparatii capitale aferente activelor fixe	71.03	535,00	535,00	0,00	0,00	225,00	310,00	0,00	0,00

Nr. Crt.	Denumirea indicatorilor	Cod indicator	Buget anterior	PREVEDERI ANUALE		din care				Influenta
				TOTAL	din care cred. bug. destinate stingerii plăților restante	Trim I	Trim II	Trim III	Trim IV	
150	Partea I-a SERVICII PUBLICE GENERALE (cod 51.02+54.02+55.02+56.02)	50.02	4.626,13	4.626,13	0,00	1.209,30	1.411,50	1.006,70	998,63	0,00
151	Autoritati publice si actiuni externe (cod 51.02.01)	51.02	4.228,83	4.228,83	0,00	1.120,50	1.288,40	909,00	910,93	0,00
152	CHELTUIELI CURENTE (cod 10+20+30+40+50+51+55+56+57+59)	01	3.753,93	3.753,93	0,00	978,50	970,50	894,00	910,93	0,00
153	TITLUL I CHELTUIELI DE PERSONAL (cod 10.01 la 10.03)	10	3.092,93	3.092,93	0,00	765,50	799,50	765,00	762,93	0,00
154	Cheltuieli salariale in bani	10.01	2.991,93	2.991,93	0,00	748,50	748,50	748,00	746,93	0,00
155	Salarii de baza	10.01.01	2.623,93	2.623,93	0,00	656,00	656,00	656,00	655,93	0,00
156	Indemnizatii platite unor persoane din afara unitatii	10.01.12	255,00	255,00	0,00	64,00	64,00	64,00	63,00	0,00
157	Alocatii pentru transportul la si de la locul de munca	10.01.15	25,00	25,00	0,00	6,50	6,50	6,00	6,00	0,00
158	Indemnizații de hrană	10.01.17	88,00	88,00	0,00	22,00	22,00	22,00	22,00	0,00
159	Cheltuieli salariale in natura (cod 10.02.01 la 10.02.06+10.02.30)	10.02	34,00	34,00	0,00	0,00	34,00	0,00	0,00	0,00
160	Vouchere de vacanță	10.02.06	34,00	34,00	0,00	0,00	34,00	0,00	0,00	0,00
161	Contributii (cod 10.03.01 la 10.03.06)	10.03	67,00	67,00	0,00	17,00	17,00	17,00	16,00	0,00
162	Contributia asiguratorie pentru munca	10.03.07	67,00	67,00	0,00	17,00	17,00	17,00	16,00	0,00
163	TITLUL II BUNURI SI SERVICII (cod 20.01 la 20.06+20.09 la 20.16+20.18 la 20.27+20.30)	20	661,00	661,00	0,00	213,00	171,00	129,00	148,00	0,00
164	Bunuri si servicii	20.01	496,00	496,00	0,00	164,00	126,00	78,00	128,00	0,00
165	Furnituri de birou	20.01.01	37,00	37,00	0,00	10,00	10,00	10,00	7,00	0,00
166	Materiale pentru curatenie	20.01.02	10,00	10,00	0,00	3,00	3,00	3,00	1,00	0,00
167	Incalzit, Iluminat si forta motrica	20.01.03	80,00	60,00	0,00	20,00	20,00	0,00	20,00	-20,00
168	Apa, canal si salubritate	20.01.04	10,00	10,00	0,00	3,00	2,00	3,00	2,00	0,00
169	Carburanti si lubrifianti	20.01.05	14,00	14,00	0,00	4,00	3,00	3,00	4,00	0,00
170	Piese de schimb	20.01.06	5,00	5,00	0,00	2,00	1,00	1,00	1,00	0,00
171	Posta, telecomunicatii, radio, tv, internet	20.01.08	40,00	40,00	0,00	12,00	12,00	8,00	8,00	0,00
172	Materiale si prestari de servicii cu caracter functional	20.01.09	100,00	100,00	0,00	25,00	25,00	25,00	25,00	0,00
173	Alte bunuri si servicii pentru intretinere si functionare	20.01.30	200,00	220,00	0,00	85,00	50,00	25,00	60,00	20,00
174	Reparatii curente	20.02	10,00	10,00	0,00	0,00	10,00	0,00	0,00	0,00
175	Bunuri de natura obiectelor de inventar (cod 20.05.01+20.05.03+20.05.30)	20.05	10,00	10,00	0,00	2,00	5,00	3,00	0,00	0,00
176	Alte obiecte de inventar	20.05.30	10,00	10,00	0,00	2,00	5,00	3,00	0,00	0,00
177	Deplasari, detasari, transferari (cod 20.06.01+20.06.02)	20.06	20,00	20,00	0,00	5,00	8,00	4,00	3,00	0,00
178	Deplasari interne, detașări, transferari	20.06.01	20,00	20,00	0,00	5,00	8,00	4,00	3,00	0,00
179	Consultanta si expertiza	20.12	10,00	10,00	0,00	2,00	4,00	2,00	2,00	0,00
180	Pregatire profesionala	20.13	10,00	10,00	0,00	2,00	3,00	3,00	2,00	0,00
181	Protectia muncii	20.14	20,00	20,00	0,00	5,00	5,00	5,00	5,00	0,00
182	Contributii ale administratiei publice locale la realizarea unor lucrari oi servicii de interes public local, in baza unor conventii sau contracte de asociere	20.19	40,00	40,00	0,00	21,00	0,00	19,00	0,00	0,00
183	Alte cheltuieli (cod 20.30.01 la 20.30.04+20.30.06+20.30.07+20.30.09+20.30.30)	20.30	45,00	45,00	0,00	12,00	10,00	15,00	8,00	0,00

Nr. Crt.	Denumirea indicatorilor	Cod indicator	Buget anterior	PREVEDERI ANUALE		din care				Influenta
				TOTAL	din care cred. bug. destinate stingerii plăților restante	Trim I	Trim II	Trim III	Trim IV	
184	Prime de asigurare non-viata	20.30.03	25,00	25,00	0,00	8,00	5,00	10,00	2,00	0,00
185	Alte cheltuieli cu bunuri si servicii	20.30.30	20,00	20,00	0,00	4,00	5,00	5,00	6,00	0,00
186	CHELTUIELI DE CAPITAL (cod 71+72)	70	474,90	474,90	0,00	142,00	317,90	15,00	0,00	0,00
187	TITLUL XV ACTIVE NEFINANCIARE (cod 71.01 la 71.03)	71	474,90	474,90	0,00	142,00	317,90	15,00	0,00	0,00
188	Active fixe	71.01	474,90	474,90	0,00	142,00	317,90	15,00	0,00	0,00
189	Constructii	71.01.01	409,90	409,90	0,00	142,00	267,90	0,00	0,00	0,00
190	Mobilier, aparatura birotica si alte active corporale	71.01.03	55,00	55,00	0,00	0,00	0,00	55,00	0,00	0,00
191	Alte active fixe	71.01.30	10,00	10,00	0,00	0,00	50,00	-40,00	0,00	0,00
192	Autoritati executive si legislative (cod 51.02.01.03)	51.02.01	4.228,83	4.228,83	0,00	1.120,50	1.288,40	909,00	910,93	0,00
193	Autoritati executive	51.02.01.03	4.228,83	4.228,83	0,00	1.120,50	1.288,40	909,00	910,93	0,00
194	Alte servicii publice generale (cod 54.02.05 la 54.02.07 +54.02.10+54.02.50)	54.02	397,30	397,30	0,00	88,80	123,10	97,70	87,70	0,00
195	CHELTUIELI CURENTE (cod 10+20+30+40+50+51+55+56+57+59)	01	397,30	397,30	0,00	88,80	123,10	97,70	87,70	0,00
196	TITLUL I CHELTUIELI DE PERSONAL (cod 10.01 la 10.03)	10	314,80	314,80	0,00	78,30	93,10	66,70	76,70	0,00
197	Cheltuieli salariale in bani	10.01	303,00	303,00	0,00	76,50	86,50	65,00	75,00	0,00
198	Salarii de baza	10.01.01	290,00	290,00	0,00	73,00	73,00	72,00	72,00	0,00
199	Indemnizatii platite unor persoane din afara unitatii	10.01.12	0,00	0,00	0,00	0,00	10,00	-10,00	0,00	0,00
200	Îndemnizații de hrană	10.01.17	13,00	13,00	0,00	3,50	3,50	3,00	3,00	0,00
201	Cheltuieli salariale in natura (cod 10.02.01 la 10.02.06+10.02.30)	10.02	4,80	4,80	0,00	0,00	4,80	0,00	0,00	0,00
202	Vouchere de vacanță	10.02.06	4,80	4,80	0,00	0,00	4,80	0,00	0,00	0,00
203	Contributii (cod 10.03.01 la 10.03.06)	10.03	7,00	7,00	0,00	1,80	1,80	1,70	1,70	0,00
204	Contributia asiguratorie pentru munca	10.03.07	7,00	7,00	0,00	1,80	1,80	1,70	1,70	0,00
205	TITLUL II BUNURI SI SERVICII (cod 20.01 la 20.06+20.09 la 20.16+20.18 la 20.27+20.30)	20	52,50	52,50	0,00	10,50	30,00	1,00	11,00	0,00
206	Bunuri si servicii	20.01	37,50	37,50	0,00	8,00	18,00	0,50	11,00	0,00
207	Furnituri de birou	20.01.01	8,00	8,00	0,00	2,00	2,00	2,00	2,00	0,00
208	Materiale pentru curatenie	20.01.02	3,00	3,00	0,00	1,00	0,00	1,00	1,00	0,00
209	Apa, canal si salubritate	20.01.04	2,00	2,00	0,00	0,00	1,00	0,00	1,00	0,00
210	Posta, telecomunicatii, radio, tv, internet	20.01.08	14,00	14,00	0,00	4,00	3,00	2,00	5,00	0,00
211	Materiale si prestari de servicii cu caracter functional	20.01.09	2,00	2,00	0,00	0,00	1,00	0,00	1,00	0,00
212	Alte bunuri si servicii pentru intretinere si functionare	20.01.30	8,50	8,50	0,00	1,00	11,00	-4,50	1,00	0,00
213	Bunuri de natura obiectelor de inventar (cod 20.05.01+20.05.03+20.05.30)	20.05	4,00	4,00	0,00	0,00	2,00	2,00	0,00	0,00
214	Alte obiecte de inventar	20.05.30	4,00	4,00	0,00	0,00	2,00	2,00	0,00	0,00
215	Deplasari, detasari, transferari (cod 20.06.01+20.06.02)	20.06	9,00	9,00	0,00	1,50	10,00	-2,50	0,00	0,00
216	Deplasari interne, detașări, transferari	20.06.01	9,00	9,00	0,00	1,50	10,00	-2,50	0,00	0,00
217	Alte cheltuieli (cod 20.30.01 la 20.30.04+20.30.06+20.30.07+20.30.09+20.30.30)	20.30	2,00	2,00	0,00	1,00	0,00	1,00	0,00	0,00
218	Alte cheltuieli cu bunuri si servicii	20.30.30	2,00	2,00	0,00	1,00	0,00	1,00	0,00	0,00

Nr. Crt.	Denumirea indicatorilor	Cod indicator	Buget anterior	PREVEDERI ANUALE		din care				Influenta
				TOTAL	din care cred. bugetate stingerii plăților restante	Trim I	Trim II	Trim III	Trim IV	
219	TITLUL V FONDURI DE REZERVA (cod 50.04)	50	30,00	30,00	0,00	0,00	0,00	30,00	0,00	0,00
220	Fond de rezerva bugetara la dispozitia consiliilor locale si judetene	50.04	30,00	30,00	0,00	0,00	0,00	30,00	0,00	0,00
221	Fond de rezerva bugetara la dispozitia autoritatilor locale	54.02.05	30,00	30,00	0,00	0,00	0,00	30,00	0,00	0,00
222	Servicii publice comunitare de evidență a persoanelor	54.02.10	355,30	355,30	0,00	88,80	93,10	85,70	87,70	0,00
223	Alte servicii publice generale	54.02.50	12,00	12,00	0,00	0,00	30,00	-18,00	0,00	0,00
224	Partea a II-a APARARE, ORDINE PUBLICA SI SIGURANTA NATIONALA (cod 60.02+61.02)	59.02	160,60	160,60	0,00	39,80	46,40	40,70	33,70	0,00
225	Ordine publica si siguranta nationala (cod 61.02.03+61.02.05+61.02.50)	61.02	160,60	160,60	0,00	39,80	46,40	40,70	33,70	0,00
226	CHELTUIELI CURENTE (cod 10+20+30+40+50+51+55+56+57+59)	01	160,60	160,60	0,00	39,80	46,40	40,70	33,70	0,00
227	TITLUL I CHELTUIELI DE PERSONAL (cod 10.01 la 10.03)	10	118,60	118,60	0,00	29,80	31,40	28,70	28,70	0,00
228	Cheltuieli salariale in bani	10.01	114,20	114,20	0,00	29,10	29,10	28,00	28,00	0,00
229	Salarii de baza	10.01.01	110,00	110,00	0,00	28,00	28,00	27,00	27,00	0,00
230	Îndemnizații de hrană	10.01.17	4,20	4,20	0,00	1,10	1,10	1,00	1,00	0,00
231	Cheltuieli salariale in natura (cod 10.02.01 la 10.02.06+10.02.30)	10.02	1,60	1,60	0,00	0,00	1,60	0,00	0,00	0,00
232	Vouchere de vacanță	10.02.06	1,60	1,60	0,00	0,00	1,60	0,00	0,00	0,00
233	Contributii (cod 10.03.01 la 10.03.06)	10.03	2,80	2,80	0,00	0,70	0,70	0,70	0,70	0,00
234	Contributia asiguratorie pentru munca	10.03.07	2,80	2,80	0,00	0,70	0,70	0,70	0,70	0,00
235	TITLUL II BUNURI SI SERVICII (cod 20.01 la 20.06+20.09 la 20.16+20.18 la 20.27+20.30)	20	42,00	42,00	0,00	10,00	15,00	12,00	5,00	0,00
236	Bunuri si servicii	20.01	34,00	34,00	0,00	10,00	9,00	10,00	5,00	0,00
237	Carburanti si lubrifianti	20.01.05	20,00	20,00	0,00	5,00	5,00	5,00	5,00	0,00
238	Piese de schimb	20.01.06	4,00	4,00	0,00	0,00	2,00	2,00	0,00	0,00
239	Alte bunuri si servicii pentru intretinere si functionare	20.01.30	10,00	10,00	0,00	5,00	2,00	3,00	0,00	0,00
240	Bunuri de natura obiectelor de inventar (cod 20.05.01+20.05.03+20.05.30)	20.05	8,00	8,00	0,00	0,00	6,00	2,00	0,00	0,00
241	Uniforment si echipament	20.05.01	3,00	3,00	0,00	0,00	3,00	0,00	0,00	0,00
242	Alte obiecte de inventar	20.05.30	5,00	5,00	0,00	0,00	3,00	2,00	0,00	0,00
243	Protectie civila si protectia contra incendiilor (protectie civila nonmilitara)	61.02.05	160,60	160,60	0,00	39,80	46,40	40,70	33,70	0,00
244	Partea a III-a CHELTUIELI SOCIAL-CULTURALE (cod 65.02+66.02+67.02+68.02)	64.02	14.353,25	14.657,05	0,00	5.212,63	3.859,50	2.852,72	2.732,20	303,80
245	Invatamant (cod 65.02.03 la 65.02.05+65.02.07+65.02.11+65.02.50)	65.02	6.383,30	6.687,10	0,00	3.351,50	1.024,00	1.139,50	1.172,10	303,80
246	CHELTUIELI CURENTE (cod 10+20+30+40+50+51+55+56+57+59)	01	5.663,40	5.767,20	0,00	3.334,50	665,10	595,50	1.172,10	103,80
247	TITLUL I CHELTUIELI DE PERSONAL (cod 10.01 la 10.03)	10	121,00	121,00	0,00	36,00	37,00	15,00	33,00	0,00
248	Cheltuieli salariale in bani	10.01	121,00	121,00	0,00	36,00	37,00	15,00	33,00	0,00
249	Alocatii pentru transportul la si de la locul de munca	10.01.15	121,00	121,00	0,00	36,00	37,00	15,00	33,00	0,00
250	TITLUL II BUNURI SI SERVICII (cod 20.01 la 20.06+20.09 la 20.16+20.18 la 20.27+20.30)	20	1.185,00	1.288,80	0,00	287,60	352,30	431,50	217,40	103,80

Nr. Crt.	Denumirea indicatorilor	Cod indicator	Buget anterior	PREVEDERI ANUALE		din care				Influenta
				TOTAL	din care cred. bug. destinate stingerii plăților restante	Trim I	Trim II	Trim III	Trim IV	
251	Bunuri si servicii	20.01	829,00	829,00	0,00	241,00	228,00	165,00	195,00	0,00
252	Furnituri de birou	20.01.01	63,00	63,00	0,00	6,00	17,00	18,00	22,00	0,00
253	Materiale pentru curatenie	20.01.02	72,00	72,00	0,00	8,00	17,00	17,00	30,00	0,00
254	Incalzit, Iluminat si forta motrica	20.01.03	300,00	300,00	0,00	160,00	80,00	20,00	40,00	0,00
255	Apa, canal si salubritate	20.01.04	45,00	45,00	0,00	8,00	13,00	10,00	14,00	0,00
256	Carburanti si lubrifianti	20.01.05	5,00	5,00	0,00	0,00	1,00	2,00	2,00	0,00
257	Posta, telecomunicatii, radio, tv, internet	20.01.08	41,00	41,00	0,00	9,50	9,50	10,50	11,50	0,00
258	Materiale si prestari de servicii cu caracter functional	20.01.09	50,00	50,00	0,00	9,40	12,00	13,00	15,60	0,00
259	Alte bunuri si servicii pentru intretinere si functionare	20.01.30	253,00	253,00	0,00	40,10	78,50	74,50	59,90	0,00
260	Reparatii curente	20.02	117,00	117,00	0,00	0,00	20,00	97,00	0,00	0,00
261	Bunuri de natura obiectelor de inventar (cod 20.05.01+20.05.03+20.05.30)	20.05	70,00	70,00	0,00	10,00	28,00	32,00	0,00	0,00
262	Uniforme si echipament	20.05.01	3,00	3,00	0,00	0,00	3,00	0,00	0,00	0,00
263	Alte obiecte de inventar	20.05.30	67,00	67,00	0,00	10,00	25,00	32,00	0,00	0,00
264	Deplasari, detasari, transferari (cod 20.06.01+20.06.02)	20.06	20,00	20,00	0,00	10,10	4,00	1,90	4,00	0,00
265	Deplasari interne, detașări, transferari	20.06.01	20,00	20,00	0,00	10,10	4,00	1,90	4,00	0,00
266	Carti, publicatii si materiale documentare	20.11	15,50	119,30	0,00	0,00	15,50	103,80	0,00	103,80
267	Pregatire profesionala	20.13	25,00	25,00	0,00	2,00	7,00	7,00	9,00	0,00
268	Protectia muncii	20.14	22,50	22,50	0,00	4,50	4,30	4,30	9,40	0,00
269	Alte cheltuieli (cod 20.30.01 la 20.30.04+20.30.06+20.30.07+20.30.09+20.30.30)	20.30	86,00	86,00	0,00	20,00	45,50	20,50	0,00	0,00
270	Prime de asigurare non-viata	20.30.03	5,00	5,00	0,00	0,00	5,00	0,00	0,00	0,00
271	Alte cheltuieli cu bunuri si servicii	20.30.30	81,00	81,00	0,00	20,00	40,50	20,50	0,00	0,00
272	TITLUL IX ASISTENTA SOCIALA (cod 57.01+57.02+57.04)	57	1.355,00	1.355,00	0,00	16,20	271,60	149,00	918,20	0,00
273	Ajutoare sociale (cod 57.02.01 la 57.02.05)	57.02	1.355,00	1.355,00	0,00	16,20	271,60	149,00	918,20	0,00
274	Ajutoare sociale in numerar	57.02.01	42,00	42,00	0,00	12,60	18,00	0,00	11,40	0,00
275	Tichete de creșă și tichete sociale pentru grădiniță	57.02.03	15,00	15,00	0,00	3,60	11,40	0,00	0,00	0,00
276	Suport Alimentar	57.02.05	1.298,00	1.298,00	0,00	0,00	242,20	149,00	906,80	0,00
277	TITLUL XI ALTE CHELTUIELI (cod 59.01+59.02+59.11+59.12+59.15+59.17+59.22+59.25+59.30+59.35+59.38+59.40+59.41+59.42)	59	11,90	11,90	0,00	4,20	4,20	0,00	3,50	0,00
278	Burse	59.01	11,90	11,90	0,00	4,20	4,20	0,00	3,50	0,00
279	Titlul XII Proiecte cu finanțare din sumele reprezentând asistența financiară nerambursabilă aferentă PNRR (cod 60.01 la 60.11)	60	2.990,50	2.990,50	0,00	2.990,50	0,00	0,00	0,00	0,00
280	Fonduri europene nerambursabile	60.01	2.513,02	2.513,02	0,00	2.513,02	0,00	0,00	0,00	0,00
281	Sume aferente TVA	60.03	477,48	477,48	0,00	477,48	0,00	0,00	0,00	0,00
282	CHELTUIELI DE CAPITAL (cod 71+72)	70	719,90	919,90	0,00	17,00	358,90	544,00	0,00	200,00
283	TITLUL XV ACTIVE NEFINANCIARE (cod 71.01 la 71.03)	71	719,90	919,90	0,00	17,00	358,90	544,00	0,00	200,00
284	Active fixe	71.01	719,90	919,90	0,00	17,00	358,90	544,00	0,00	200,00

Nr. Crt.	Denumirea indicatorilor	Cod indicator	Buget anterior	PREVEDERI ANUALE		din care				Influenta
				TOTAL	din care cred. destinate stingerii plăților restante	Trim I	Trim II	Trim III	Trim IV	
285	Constructii	71.01.01	667,40	667,40	0,00	0,00	343,40	324,00	0,00	0,00
286	Mobilier, aparatura birotica si alte active corporale	71.01.03	45,50	45,50	0,00	10,00	15,50	20,00	0,00	0,00
287	Alte active fixe	71.01.30	7,00	207,00	0,00	7,00	0,00	200,00	0,00	200,00
288	Invatamant secundar (cod 65.02.04.01 la 65.02.04.03)	65.02.04	5.070,30	5.174,10	0,00	3.347,90	770,40	790,50	265,30	103,80
289	Invatamant secundar inferior	65.02.04.01	5.070,30	5.174,10	0,00	3.347,90	770,40	790,50	265,30	103,80
290	Servicii auxiliare pentru educatie (cod 65.02.11.03+65.02.11.30)	65.02.11	1.298,00	1.298,00	0,00	0,00	242,20	149,00	906,80	0,00
291	Alte servicii auxiliare	65.02.11.30	1.298,00	1.298,00	0,00	0,00	242,20	149,00	906,80	0,00
292	Alte cheltuieli in domeniul invatamantului	65.02.50	15,00	215,00	0,00	3,60	11,40	200,00	0,00	200,00
293	Sanatate (cod 66.02.06+66.02.08+66.02.50)	66.02	1.222,35	1.222,35	0,00	228,13	407,10	569,92	17,20	0,00
294	CHELTUIELI CURENTE (cod 10+20+30+40+50+51+55+56+57+59)	01	1.112,35	1.112,35	0,00	118,13	407,10	569,92	17,20	0,00
295	TITLUL I CHELTUIELI DE PERSONAL (cod 10.01 la 10.03)	10	243,30	243,30	0,00	72,80	50,10	103,20	17,20	0,00
296	Cheltuieli salariale in bani	10.01	233,00	233,00	0,00	71,50	44,00	101,50	16,00	0,00
297	Salarii de baza	10.01.01	221,00	221,00	0,00	68,00	41,00	99,00	13,00	0,00
298	Îndemnizații de hrană	10.01.17	12,00	12,00	0,00	3,50	3,00	2,50	3,00	0,00
299	Cheltuieli salariale in natura (cod 10.02.01 la 10.02.06+10.02.30)	10.02	4,80	4,80	0,00	0,00	4,80	0,00	0,00	0,00
300	Vouchere de vacanță	10.02.06	4,80	4,80	0,00	0,00	4,80	0,00	0,00	0,00
301	Contributii (cod 10.03.01 la 10.03.06)	10.03	5,50	5,50	0,00	1,30	1,30	1,70	1,20	0,00
302	Contributia asiguratorie pentru munca	10.03.07	5,50	5,50	0,00	1,30	1,30	1,70	1,20	0,00
303	TITLUL II BUNURI SI SERVICII (cod 20.01 la 20.06+20.09 la 20.16+20.18 la 20.27+20.30)	20	37,00	37,00	0,00	37,00	0,00	0,00	0,00	0,00
304	Bunuri si servicii	20.01	11,00	11,00	0,00	11,00	0,00	0,00	0,00	0,00
305	Furnituri de birou	20.01.01	5,00	5,00	0,00	5,00	0,00	0,00	0,00	0,00
306	Materiale pentru curatenie	20.01.02	2,00	2,00	0,00	2,00	0,00	0,00	0,00	0,00
307	Alte bunuri si servicii pentru intretinere si functionare	20.01.30	4,00	4,00	0,00	4,00	0,00	0,00	0,00	0,00
308	Medicamente si materiale sanitare (cod 20.04.01 la 20.04.04)	20.04	8,00	8,00	0,00	8,00	0,00	0,00	0,00	0,00
309	Materiale sanitare	20.04.02	6,00	6,00	0,00	6,00	0,00	0,00	0,00	0,00
310	Dezinfectanti	20.04.04	2,00	2,00	0,00	2,00	0,00	0,00	0,00	0,00
311	Bunuri de natura obiectelor de inventar (cod 20.05.01+20.05.03+20.05.30)	20.05	16,00	16,00	0,00	16,00	0,00	0,00	0,00	0,00
312	Uniforme si echipament	20.05.01	1,00	1,00	0,00	1,00	0,00	0,00	0,00	0,00
313	Alte obiecte de inventar	20.05.30	15,00	15,00	0,00	15,00	0,00	0,00	0,00	0,00
314	Deplasari, detasari, transferari (cod 20.06.01+20.06.02)	20.06	1,00	1,00	0,00	1,00	0,00	0,00	0,00	0,00
315	Deplasari interne, detașări, transferari	20.06.01	1,00	1,00	0,00	1,00	0,00	0,00	0,00	0,00
316	Alte cheltuieli (cod 20.30.01 la 20.30.04+20.30.06+20.30.07+20.30.09+20.30.30)	20.30	1,00	1,00	0,00	1,00	0,00	0,00	0,00	0,00
317	Alte cheltuieli cu bunuri si servicii	20.30.30	1,00	1,00	0,00	1,00	0,00	0,00	0,00	0,00
318	Titlul XII Proiecte cu finanțare din sumele reprezentând asistența financiară nerambursabilă aferentă PNRR (cod 60.01 la 60.11)	60	832,05	832,05	0,00	8,33	357,00	466,72	0,00	0,00

Nr. Crt.	Denumirea indicatorilor	Cod indicator	Buget anterior	PREVEDERI ANUALE		din care				Influenta
				TOTAL	din care cred. bug. destinate stingerii plăților restante	Trim I	Trim II	Trim III	Trim IV	
319	Fonduri europene nerambursabile	60.01	699,21	699,21	0,00	7,00	300,00	392,21	0,00	0,00
320	Sume aferente TVA	60.03	132,84	132,84	0,00	1,33	57,00	74,51	0,00	0,00
321	CHELTUIELI DE CAPITAL (cod 71+72)	70	110,00	110,00	0,00	110,00	0,00	0,00	0,00	0,00
322	TITLUL XV ACTIVE NEFINANCIARE (cod 71.01 la 71.03)	71	110,00	110,00	0,00	110,00	0,00	0,00	0,00	0,00
323	Active fixe	71.01	110,00	110,00	0,00	110,00	0,00	0,00	0,00	0,00
324	Constructii	71.01.01	110,00	110,00	0,00	110,00	0,00	0,00	0,00	0,00
325	Servicii de sanatate publica	66.02.08	280,30	280,30	0,00	109,80	50,10	103,20	17,20	0,00
326	Alte cheltuieli in domeniul sanatatii (cod 66.02.50.50)	66.02.50	942,05	942,05	0,00	118,33	357,00	466,72	0,00	0,00
327	Alte institutii si actiuni sanitare	66.02.50.50	942,05	942,05	0,00	118,33	357,00	466,72	0,00	0,00
328	Cultura, recreere si religie (cod 67.02.03+67.02.05+67.02.06+67.02.50)	67.02	2.517,60	2.517,60	0,00	495,00	1.223,40	354,10	445,10	0,00
329	CHELTUIELI CURENTE (cod 10+20+30+40+50+51+55+56+57+59)	01	2.192,60	2.187,70	0,00	395,00	998,40	349,20	445,10	-4,90
330	TITLUL I CHELTUIELI DE PERSONAL (cod 10.01 la 10.03)	10	352,50	352,50	0,00	87,90	94,40	86,10	84,10	0,00
331	Cheltuieli salariale in bani	10.01	336,50	336,50	0,00	85,80	84,30	84,20	82,20	0,00
332	Salarii de baza	10.01.01	307,00	307,00	0,00	78,00	77,00	77,00	75,00	0,00
333	Îndemnizații de hrană	10.01.17	29,50	29,50	0,00	7,80	7,30	7,20	7,20	0,00
334	Cheltuieli salariale in natura (cod 10.02.01 la 10.02.06+10.02.30)	10.02	8,00	8,00	0,00	0,00	8,00	0,00	0,00	0,00
335	Vouchere de vacanță	10.02.06	8,00	8,00	0,00	0,00	8,00	0,00	0,00	0,00
336	Contributii (cod 10.03.01 la 10.03.06)	10.03	8,00	8,00	0,00	2,10	2,10	1,90	1,90	0,00
337	Contributia asiguratorie pentru munca	10.03.07	8,00	8,00	0,00	2,10	2,10	1,90	1,90	0,00
338	TITLUL II BUNURI SI SERVICII (cod 20.01 la 20.06+20.07 la 20.16+20.18 la 20.27+20.30)	20	740,10	735,20	0,00	107,10	404,00	63,10	161,00	-4,90
339	Bunuri si servicii	20.01	298,00	293,10	0,00	95,00	96,00	61,10	41,00	-4,90
340	Materiale pentru curatenie	20.01.02	4,00	4,00	0,00	1,00	1,00	1,00	1,00	0,00
341	Incalzit, iluminat si forta motrica	20.01.03	75,00	65,00	0,00	30,00	20,00	5,00	10,00	-10,00
342	Piese de schimb	20.01.06	0,00	8,00	0,00	0,00	0,00	8,00	0,00	8,00
343	Alte bunuri si servicii pentru intretinere si functionare	20.01.30	219,00	216,10	0,00	64,00	75,00	47,10	30,00	-2,90
344	Bunuri de natura obiectelor de inventar (cod 20.05.01+20.05.03+20.05.30)	20.05	8,00	8,00	0,00	1,00	5,00	2,00	0,00	0,00
345	Uniforme si echipament	20.05.01	4,00	4,00	0,00	0,00	4,00	0,00	0,00	0,00
346	Alte obiecte de inventar	20.05.30	4,00	4,00	0,00	1,00	1,00	2,00	0,00	0,00
347	Alte cheltuieli (cod 20.30.01 la 20.30.04+20.30.06+20.30.07+20.30.09+20.30.30)	20.30	434,10	434,10	0,00	11,10	303,00	0,00	120,00	0,00
348	Prime de asigurare non-viata	20.30.03	4,00	4,00	0,00	1,00	3,00	0,00	0,00	0,00
349	Alte cheltuieli cu bunuri si servicii	20.30.30	430,10	430,10	0,00	10,10	300,00	0,00	120,00	0,00
350	TITLUL XI ALTE CHELTUIELI (cod 59.01+59.02+59.11+59.12+59.15+59.17+59.22+59.25+59.30+59.35+59.38+59.40+59.41+59.42)	59	1.100,00	1.100,00	0,00	200,00	500,00	200,00	200,00	0,00
351	Asociatii si fundatii	59.11	800,00	800,00	0,00	200,00	200,00	200,00	200,00	0,00
352	Sustinerea cultelor	59.12	300,00	300,00	0,00	0,00	300,00	0,00	0,00	0,00

Nr. Crt.	Denumirea indicatorilor	Cod indicator	Buget anterior	PREVEDERI ANUALE		din care				Influenta
				TOTAL	din care cred. bug. destinate stingerii plăților restante	Trim I	Trim II	Trim III	Trim IV	
353	CHELTUIELI DE CAPITAL (cod 71+72)	70	325,00	329,90	0,00	100,00	225,00	4,90	0,00	4,90
354	TITLUL XV ACTIVE NEFINANCIARE (cod 71.01 la 71.03)	71	325,00	329,90	0,00	100,00	225,00	4,90	0,00	4,90
355	Active fixe	71.01	100,00	104,90	0,00	100,00	0,00	4,90	0,00	4,90
356	Constructii	71.01.01	100,00	100,00	0,00	100,00	0,00	0,00	0,00	0,00
357	Masini, echipamente si mijloace de transport	71.01.02	0,00	4,90	0,00	0,00	0,00	4,90	0,00	4,90
358	Reparatii capitale aferente activelor fixe	71.03	225,00	225,00	0,00	0,00	225,00	0,00	0,00	0,00
359	Servicii culturale (cod 67.02.03.02 la 67.02.03.08+67.02.03.12+67.02.03.30)	67.02.03	568,20	568,20	0,00	54,10	343,10	28,50	142,50	0,00
360	Biblioteci publice comunale, orasenesti, municipale	67.02.03.02	91,10	91,10	0,00	23,00	24,10	22,50	21,50	0,00
361	Camine culturale	67.02.03.07	477,10	477,10	0,00	31,10	319,00	6,00	121,00	0,00
362	Servicii recreative si sportive (cod 67.02.05.01 la 67.02.05.03)	67.02.05	1.649,40	1.649,40	0,00	440,90	580,30	325,60	302,60	0,00
363	Sport	67.02.05.01	800,00	800,00	0,00	200,00	200,00	200,00	200,00	0,00
364	Intretinere gradini publice, parcuri, zone verzi, baze sportive si de agrement	67.02.05.03	849,40	849,40	0,00	240,90	380,30	125,60	102,60	0,00
365	Servicii religioase	67.02.06	300,00	300,00	0,00	0,00	300,00	0,00	0,00	0,00
366	Asigurari si asistenta sociala (cod 68.02.04+68.02.05+68.02.06+68.02.10+68.02.11+68.02.12+68.02.15+68.02.50)	68.02	4.230,00	4.230,00	0,00	1.138,00	1.205,00	789,20	1.097,80	0,00
367	CHELTUIELI CURENTE (cod 10+20+30+40+50+51+55+56+57+59)	01	4.230,00	4.230,00	0,00	1.138,00	1.205,00	789,20	1.097,80	0,00
368	TITLUL I CHELTUIELI DE PERSONAL (cod 10.01 la 10.03)	10	2.125,00	2.125,00	0,00	619,00	636,00	636,00	234,00	0,00
369	Cheltuieli salariale in bani	10.01	2.082,00	2.082,00	0,00	605,00	622,00	622,00	233,00	0,00
370	Salarii de baza	10.01.01	1.918,00	1.918,00	0,00	555,50	572,00	572,00	218,50	0,00
371	Îndemnizații de hrană	10.01.17	164,00	164,00	0,00	49,50	50,00	50,00	14,50	0,00
372	Contributii (cod 10.03.01 la 10.03.06)	10.03	43,00	43,00	0,00	14,00	14,00	14,00	1,00	0,00
373	Contributia asiguratorie pentru munca	10.03.07	43,00	43,00	0,00	14,00	14,00	14,00	1,00	0,00
374	TITLUL IX ASISTENTA SOCIALA (cod 57.01+57.02+57.04)	57	2.105,00	2.105,00	0,00	519,00	569,00	153,20	863,80	0,00
375	Ajutoare sociale (cod 57.02.01 la 57.02.05)	57.02	2.105,00	2.105,00	0,00	519,00	569,00	153,20	863,80	0,00
376	Ajutoare sociale in numerar	57.02.01	2.105,00	2.105,00	0,00	519,00	569,00	153,20	863,80	0,00
377	Asistenta sociala in caz de boli si invaliditati (cod 68.02.05.02)	68.02.05	3.480,00	3.480,00	0,00	988,00	1.205,00	789,20	497,80	0,00
378	Asistenta sociala in caz de invaliditate	68.02.05.02	3.480,00	3.480,00	0,00	988,00	1.205,00	789,20	497,80	0,00
379	Prevenirea excluderii sociale (cod 68.02.15.01+68.02.15.02)	68.02.15	750,00	750,00	0,00	150,00	0,00	0,00	600,00	0,00
380	Ajutor social	68.02.15.01	750,00	750,00	0,00	150,00	0,00	0,00	600,00	0,00
381	Partea a IV-a SERVICII SI DEZVOLTARE PUBLICA, LOCUINTE, MEDIU SI APE (cod 70.02+74.02)	69.02	14.530,84	14.530,84	0,00	3.099,65	6.881,49	2.860,90	1.688,80	0,00
382	Locuinte, servicii si dezvoltare publica (cod 70.02.03+70.02.05 la 70.02.07+70.02.50)	70.02	7.022,26	7.022,26	0,00	2.171,16	1.586,40	1.622,90	1.641,80	0,00
383	CHELTUIELI CURENTE (cod 10+20+30+40+50+51+55+56+57+59)	01	2.342,20	2.342,20	0,00	706,10	586,40	507,90	541,80	0,00
384	TITLUL I CHELTUIELI DE PERSONAL (cod 10.01 la 10.03)	10	673,20	673,20	0,00	165,10	179,40	164,90	163,80	0,00
385	Cheltuieli salariale in bani	10.01	644,50	644,50	0,00	161,50	161,40	161,30	160,30	0,00

Nr. Crt.	Denumirea indicatorilor	Cod indicator	Buget anterior	PREVEDERI ANUALE		din care				Influenta
				TOTAL	din care cred. bug. destinate stingerii plăților restante	Trim I	Trim II	Trim III	Trim IV	
386	Salarii de baza	10.01.01	607,00	607,00	0,00	152,00	152,00	152,00	151,00	0,00
387	Îndemnizații de hrană	10.01.17	37,50	37,50	0,00	9,50	9,40	9,30	9,30	0,00
388	Cheltuieli salariale in natura (cod 10.02.01 la 10.02.06+10.02.30)	10.02	14,40	14,40	0,00	0,00	14,40	0,00	0,00	0,00
389	Vouchere de vacanță	10.02.06	14,40	14,40	0,00	0,00	14,40	0,00	0,00	0,00
390	Contributii (cod 10.03.01 la 10.03.06)	10.03	14,30	14,30	0,00	3,60	3,60	3,60	3,50	0,00
391	Contributia asiguratorie pentru munca	10.03.07	14,30	14,30	0,00	3,60	3,60	3,60	3,50	0,00
392	TITLUL II BUNURI SI SERVICII (cod 20.01 la 20.06+20.09 la 20.16+20.18 la 20.27+20.30)	20	1.079,00	1.079,00	0,00	401,00	377,00	93,00	208,00	0,00
393	Bunuri si servicii	20.01	1.028,00	1.028,00	0,00	385,00	363,00	82,00	198,00	0,00
394	Incalzit, Iluminat si forta motrica	20.01.03	425,00	425,00	0,00	185,00	120,00	20,00	100,00	0,00
395	Apa, canal si salubritate	20.01.04	8,00	8,00	0,00	2,00	3,00	2,00	1,00	0,00
396	Carburanti si lubrifianti	20.01.05	120,00	120,00	0,00	30,00	20,00	40,00	30,00	0,00
397	Piese de schimb	20.01.06	20,00	20,00	0,00	18,00	0,00	0,00	2,00	0,00
398	Materiale si prestari de servicii cu caracter functional	20.01.09	35,00	35,00	0,00	10,00	10,00	10,00	5,00	0,00
399	Alte bunuri si servicii pentru intretinere si functionare	20.01.30	420,00	420,00	0,00	140,00	210,00	10,00	60,00	0,00
400	Reparatii curente	20.02	30,00	30,00	0,00	9,00	4,00	7,00	10,00	0,00
401	Bunuri de natura obiectelor de inventar (cod 20.05.01+20.05.03+20.05.30)	20.05	17,00	17,00	0,00	3,00	10,00	4,00	0,00	0,00
402	Uniforme si echipament	20.05.01	7,00	7,00	0,00	0,00	7,00	0,00	0,00	0,00
403	Alte obiecte de inventar	20.05.30	10,00	10,00	0,00	3,00	3,00	4,00	0,00	0,00
404	Alte cheltuieli (cod 20.30.01 la 20.30.04+20.30.06+20.30.07+20.30.09+20.30.30)	20.30	4,00	4,00	0,00	4,00	0,00	0,00	0,00	0,00
405	Prime de asigurare non-viata	20.30.03	2,00	2,00	0,00	2,00	0,00	0,00	0,00	0,00
406	Alte cheltuieli cu bunuri si servicii	20.30.30	2,00	2,00	0,00	2,00	0,00	0,00	0,00	0,00
407	TITLUL VII ALTE TRANSFERURI (cod 55.01+55.02)	55	590,00	590,00	0,00	140,00	30,00	250,00	170,00	0,00
408	A. Transferuri interne (cod 55.01.01 la 55.01.03+55.01.05 la 55.01.10+55.01.12 la 55.01.20+55.01.26+55.01.28+55.01.29+55.01.41+55.01.42+55.01.46+55.01.46 la 55.01.55+55.01.57+55.01.58+55.01.59+55.01.62+55.01.63+55.01.64+55.01.65+55.01.66+55.01.67+55.01.68+55.01.69+55.01.70+55.01.71+55.01.72)	55.01	590,00	590,00	0,00	140,00	30,00	250,00	170,00	0,00
409	Alte transferuri curente interne	55.01.18	590,00	590,00	0,00	140,00	30,00	250,00	170,00	0,00
410	CHELTUIELI DE CAPITAL (cod 71+72)	70	4.680,06	4.680,06	0,00	1.465,06	1.000,00	1.115,00	1.100,00	0,00
411	TITLUL XV ACTIVE NEFINANCIARE (cod 71.01 la 71.03)	71	4.680,06	4.680,06	0,00	1.465,06	1.000,00	1.115,00	1.100,00	0,00
412	Active fixe	71.01	4.565,06	4.565,06	0,00	1.465,06	1.000,00	1.000,00	1.100,00	0,00
413	Constructii	71.01.01	4.485,06	4.485,06	0,00	1.385,06	1.000,00	1.000,00	1.100,00	0,00
414	Masini, echipamente si mijloace de transport	71.01.02	30,00	30,00	0,00	30,00	0,00	0,00	0,00	0,00
415	Alte active fixe	71.01.30	50,00	50,00	0,00	50,00	0,00	0,00	0,00	0,00
416	Reparatii capitale aferente activelor fixe	71.03	115,00	115,00	0,00	0,00	0,00	115,00	0,00	0,00
417	Alimentare cu apa si amenajari hidrotehnice (cod 70.02.05.01+70.02.05.02)	70.02.05	11,90	11,90	0,00	0,00	0,00	11,90	0,00	0,00
418	Alimentare cu apa	70.02.05.01	11,90	11,90	0,00	0,00	0,00	11,90	0,00	0,00

Nr. Crt.	Denumirea indicatorilor	Cod indicator	Buget anterior	PREVEDERI ANUALE		din care				Influenta
				TOTAL	din care cred. destinate stingerii plăților restante	Trim I	Trim II	Trim III	Trim IV	
419	Iluminat public si electrificari rurale	70.02.06	5.003,16	5.003,16	0,00	1.695,06	1.140,00	958,10	1.210,00	0,00
420	Alte servicii in domeniile locuintelor, serviciilor si dezvoltarii comunale	70.02.50	2.007,20	2.007,20	0,00	476,10	446,40	652,90	431,80	0,00
421	Protectia mediului (cod 74.02.03+74.02.05+74.02.06+74.02.50)	74.02	7.508,58	7.508,58	0,00	928,49	5.295,09	1.238,00	47,00	0,00
422	CHELTUIELI CURENTE (cod 10+20+30+40+50+51+55+56+57+59)	01	5.848,59	5.848,59	0,00	768,50	4.795,09	238,00	47,00	0,00
423	TITLUL II BUNURI SI SERVICII (cod 20.01 la 20.06+20.09 la 20.16+20.18 la 20.27+20.30)	20	760,00	760,00	0,00	433,00	272,00	53,00	2,00	0,00
424	Bunuri si servicii	20.01	760,00	760,00	0,00	433,00	272,00	53,00	2,00	0,00
425	Apa, canal si salubritate	20.01.04	750,00	750,00	0,00	430,00	270,00	50,00	0,00	0,00
426	Alte bunuri si servicii pentru intretinere si functionare	20.01.30	10,00	10,00	0,00	3,00	2,00	3,00	2,00	0,00
427	TITLUL VI TRANSFERURI INTRE UNITATI ALE ADMINISTRATIEI PUBLICE (cod 51.01+51.02)	51	534,50	534,50	0,00	239,50	65,00	185,00	45,00	0,00
428	Transferuri curente (cod 51.01.01 la 51.01.28+51.01.30 la 51.01.32+51.01.34 la 51.01.59+51.01.64+51.01.67+51.01.70+51.01.73+51.01.74)	51.01	534,50	534,50	0,00	239,50	65,00	185,00	45,00	0,00
429	Transferuri catre institutii publice	51.01.01	534,50	534,50	0,00	239,50	65,00	185,00	45,00	0,00
430	TITLUL VII ALTE TRANSFERURI (cod 55.01+55.02)	55	150,00	150,00	0,00	96,00	54,00	0,00	0,00	0,00
431	A. Transferuri interne (cod 55.01.01 la 55.01.03+55.01.05 la 55.01.10+55.01.12 la 55.01.20+55.01.26+55.01.28+55.01.29+55.01.41+55.01.42+55.01.46+55.01.46 la 55.01.55+55.01.57+55.01.58+55.01.59+55.01.62+55.01.63+55.01.64+55.01.65+55.01.66+55.01.67+55.01.68+55.01.69+55.01.70+55.01.71+55.01.72)	55.01	150,00	150,00	0,00	96,00	54,00	0,00	0,00	0,00
432	Sume reprezentând stimulentele pentru casarea autovehiculelor uzate	55.01.84	150,00	150,00	0,00	96,00	54,00	0,00	0,00	0,00
433	Titlul XIII Proiecte cu finanțare din sumele aferente componentei de împrumuturi a PNRR (cod 61.01 la 61.10)	61	4.404,09	4.404,09	0,00	0,00	4.404,09	0,00	0,00	0,00
434	Fonduri din împrumut rambursabil	61.01	3.700,91	3.700,91	0,00	0,00	3.700,91	0,00	0,00	0,00
435	Sume aferente TVA	61.03	703,18	703,18	0,00	0,00	703,18	0,00	0,00	0,00
436	CHELTUIELI DE CAPITAL (cod 71+72)	70	1.659,99	1.659,99	0,00	159,99	500,00	1.000,00	0,00	0,00
437	TITLUL XV ACTIVE NEFINANCIARE (cod 71.01 la 71.03)	71	1.659,99	1.659,99	0,00	159,99	500,00	1.000,00	0,00	0,00
438	Active fixe	71.01	1.659,99	1.659,99	0,00	159,99	500,00	1.000,00	0,00	0,00
439	Constructii	71.01.01	1.571,93	1.571,93	0,00	71,93	500,00	1.000,00	0,00	0,00
440	Alte active fixe	71.01.30	88,06	88,06	0,00	88,06	0,00	0,00	0,00	0,00
441	Reducerea și controlul poluării	74.02.03	150,00	150,00	0,00	96,00	54,00	0,00	0,00	0,00
442	Salubritate si gestiunea deseurilor (cod 74.02.05.01+74.02.05.02)	74.02.05	7.358,58	7.358,58	0,00	832,49	5.241,09	1.238,00	47,00	0,00
443	Colectarea, tratarea si distrugerea deseurilor	74.02.05.02	7.358,58	7.358,58	0,00	832,49	5.241,09	1.238,00	47,00	0,00
444	Partea a V-a ACTIUNI ECONOMICE (cod 80.02+81.02+83.02+84.02+87.02)	79.02	20.600,84	20.540,84	0,00	6.245,73	9.140,41	2.704,70	2.450,00	-60,00
445	Transporturi (cod 84.02.03+84.02.06+84.02.50)	84.02	20.600,84	20.540,84	0,00	6.245,73	9.140,41	2.704,70	2.450,00	-60,00
446	CHELTUIELI CURENTE (cod 10+20+30+40+50+51+55+56+57+59)	01	2.330,31	2.270,31	0,00	190,00	2.250,31	-170,00	0,00	-60,00
447	TITLUL II BUNURI SI SERVICII (cod 20.01 la 20.06+20.09 la 20.16+20.18 la 20.27+20.30)	20	280,00	220,00	0,00	190,00	200,00	-170,00	0,00	-60,00
448	Bunuri si servicii	20.01	140,00	80,00	0,00	100,00	100,00	-120,00	0,00	-60,00

Nr. Crt.	Denumirea indicatorilor	Cod indicator	Buget anterior	PREVEDERI ANUALE		din care				Influenta
				TOTAL	din care cred. bug. destinate stingerii plăților restante	Trim I	Trim II	Trim III	Trim IV	
449	Alte bunuri si servicii pentru intretinere si functionare	20.01.30	140,00	80,00	0,00	100,00	100,00	-120,00	0,00	-60,00
450	Reparatii curente	20.02	140,00	140,00	0,00	90,00	100,00	-50,00	0,00	0,00
451	Titlul XII Proiecte cu finanțare din sumele reprezentând asistența financiară nerambursabilă aferentă PNRR (cod 60.01 la 60.11)	60	2.050,31	2.050,31	0,00	0,00	2.050,31	0,00	0,00	0,00
452	Fonduri europene nerambursabile	60.01	1.722,95	1.722,95	0,00	0,00	1.722,95	0,00	0,00	0,00
453	Sume aferente TVA	60.03	327,36	327,36	0,00	0,00	327,36	0,00	0,00	0,00
454	CHELTUIELI DE CAPITAL (cod 71+72)	70	18.270,53	18.270,53	0,00	6.055,73	6.890,10	2.874,70	2.450,00	0,00
455	TITLUL XV ACTIVE NEFINANCIARE (cod 71.01 la 71.03)	71	18.270,53	18.270,53	0,00	6.055,73	6.890,10	2.874,70	2.450,00	0,00
456	Active fixe	71.01	18.075,53	18.075,53	0,00	6.055,73	6.890,10	2.679,70	2.450,00	0,00
457	Constructii	71.01.01	17.606,53	17.606,53	0,00	5.855,73	6.790,10	2.510,70	2.450,00	0,00
458	Alte active fixe	71.01.30	469,00	469,00	0,00	200,00	100,00	169,00	0,00	0,00
459	Reparatii capitale aferente activelor fixe	71.03	195,00	195,00	0,00	0,00	0,00	195,00	0,00	0,00
460	Transport rutier (cod 84.02.03.01 la 84.02.03.03)	84.02.03	17.359,12	17.299,12	0,00	6.065,02	6.490,10	2.294,00	2.450,00	-60,00
461	Drumuri si poduri	84.02.03.01	17.359,12	17.299,12	0,00	6.065,02	6.490,10	2.294,00	2.450,00	-60,00
462	Alte cheltuieli in domeniul transporturilor	84.02.50	3.241,72	3.241,72	0,00	180,71	2.650,31	410,70	0,00	0,00
463	VII. REZERVA, EXCEDENT / DEFICIT	96.02	-4.917,00	-4.917,00		-2.342,77	-1.543,90	-1.000,00	-30,33	0,00
464	DEFICIT 99.02.96 + 99.02.97	99.02	-4.917,00	-4.917,00	0,00	-2.342,77	-1.543,90	-1.000,00	-30,33	0,00
465	Deficitul secțiunii de dezvoltare	99.02.97	-4.917,00	-4.917,00	0,00	-2.342,77	-1.543,90	-1.000,00	-30,33	0,00

Conducatorul institutiei,

BOT IULIAN

Conducatorul compartimentului financiar-contabil,

PLESCAN NICOLETA

BUGETUL LOCAL pe anul 2024
Rectificare din data '16.08.2024' - Bugetul local - Sectiunea Functionare

Mii Lei

Nr. Crt.	Denumirea indicatorilor	Cod indicator	Buget anterior	PREVEDERI ANUALE		din care				Influenta
				TOTAL	din care cred. bug. destinate stingerii plăților restante	Trim I	Trim II	Trim III	Trim IV	
1	VENITURILE SECȚIUNII DE FUNCȚIONARE - TOTAL	00.01	17.754,33	17.793,23	0,00	4.758,50	5.236,00	3.445,40	4.353,33	38,90
2	I. VENITURI CURENTE (cod 00.03+00.12)	00.02	16.670,53	16.709,43	0,00	4.481,90	5.147,00	3.342,20	3.738,33	38,90
3	A. VENITURI FISCALE (cod 00.04+00.09+00.10+00.11)	00.03	18.211,00	18.281,30	0,00	4.178,00	5.299,00	4.260,30	4.544,00	70,30
4	A1. IMPOZIT PE VENIT, PROFIT SI CASTIGURI DIN CAPITAL (cod 00.05+00.06+00.07)	00.04	6.380,00	6.380,00	0,00	1.410,00	2.063,00	1.517,00	1.390,00	0,00
5	A1.2. IMPOZIT PE VENIT, PROFIT, SI CASTIGURI DIN CAPITAL DE LA PERSOANE FIZICE (cod 03.02+04.02)	00.06	6.380,00	6.380,00	0,00	1.410,00	2.063,00	1.517,00	1.390,00	0,00
6	Impozit pe venit (cod 03.02.17+03.02.18)	03.02	175,00	175,00	0,00	30,00	40,00	60,00	45,00	0,00
7	Impozitul pe veniturile din transferul proprietatilor imobiliare din patrimoniul personal	03.02.18	175,00	175,00	0,00	30,00	40,00	60,00	45,00	0,00
8	Cote si sume defalcate din impozitul pe venit (cod 04.02.01+04.02.04+04.02.05+04.02.06)	04.02	6.205,00	6.205,00	0,00	1.380,00	2.023,00	1.457,00	1.345,00	0,00
9	Cote defalcate din impozitul pe venit	04.02.01	3.515,00	3.515,00	0,00	800,00	1.100,00	800,00	815,00	0,00
10	Sume alocate din cotele defalcate din impozitul pe venit pentru echilibrarea bugetelor locale	04.02.04	1.960,00	1.960,00	0,00	400,00	590,00	490,00	480,00	0,00
11	Sume repartizate din Fondul la dispozitia Consiliului Judetean	04.02.05	730,00	730,00	0,00	180,00	333,00	167,00	50,00	0,00
12	A3. IMPOZITE SI TAXE PE PROPRIETATE (cod 07.02)	00.09	1.795,00	1.825,00	0,00	474,00	443,00	546,00	362,00	30,00
13	Impozite si taxe pe proprietate (cod 07.02.01+07.02.02+07.02.03+07.02.50)	07.02	1.795,00	1.825,00	0,00	474,00	443,00	546,00	362,00	30,00
14	Impozit si taxa pe cladiri (cod 07.02.01.01+07.02.01.02)	07.02.01	858,00	858,00	0,00	195,00	220,00	298,00	145,00	0,00
15	Impozit si taxa pe cladiri de la persoane fizice *)	07.02.01.01	480,00	480,00	0,00	115,00	180,00	98,00	87,00	0,00
16	Impozit si taxa pe cladiri de la persoane juridice	07.02.01.02	378,00	378,00	0,00	80,00	40,00	200,00	58,00	0,00
17	Impozit si taxa pe teren (cod 07.02.02.01+07.02.02.02+07.02.02.03)	07.02.02	804,00	834,00	0,00	239,00	193,00	218,00	184,00	30,00
18	Impozitul si taxa pe teren de la persoane fizice *)	07.02.02.01	245,00	275,00	0,00	65,00	65,00	100,00	45,00	30,00
19	Impozitul si taxa pe teren de la persoane juridice *)	07.02.02.02	68,00	68,00	0,00	24,00	8,00	18,00	18,00	0,00
20	Impozitul pe terenul din extravilan *)	07.02.02.03	491,00	491,00	0,00	150,00	120,00	100,00	121,00	0,00
21	Taxe judiciare de timbru si alte taxe de timbru	07.02.03	133,00	133,00	0,00	40,00	30,00	30,00	33,00	0,00
22	A4. IMPOZITE SI TAXE PE BUNURI SI SERVICII (cod 11.02+12.02+15.02+16.02)	00.10	10.000,00	10.040,30	0,00	2.286,00	2.785,00	2.184,30	2.785,00	40,30
23	Sume defalcate din TVA (cod 11.02.01+11.02.02+11.02.05+11.02.06)	11.02	9.071,00	9.071,00	0,00	2.086,00	2.445,00	1.992,00	2.548,00	0,00
24	Sume defalcate din taxa pe valoarea adaugata pentru finantarea cheltuielilor descentralizate la nivelul comunelor, oraselor, municipiilor, sectoarelor si Municipiului Bucuresti	11.02.02	5.340,00	5.340,00	0,00	1.087,00	1.525,00	1.108,00	1.620,00	0,00
25	Sume defalcate din taxa pe valoarea adaugata pentru echilibrarea bugetelor locale	11.02.06	3.731,00	3.731,00	0,00	999,00	920,00	884,00	928,00	0,00
26	Alte impozite si taxe generale pe bunuri si servicii (cod 12.02.07)	12.02	0,00	20,00	0,00	0,00	0,00	20,00	0,00	20,00
27	Impozitul suplimentar din vanzarea terenurilor agricole situate in extravilan	12.02.18	0,00	20,00	0,00	0,00	0,00	20,00	0,00	20,00

Nr. Crt.	Denumirea indicatorilor	Cod indicator	Buget anterior	PREVEDERI ANUALE		din care				Influenta
				TOTAL	din care cred. bug. destinate stingerii plăților restante	Trim I	Trim II	Trim III	Trim IV	
28	Taxe pe utilizarea bunurilor, autorizarea utilizării bunurilor sau pe desfasurarea de activitati (cod 16.02.02+16.02.03+16.02.50)	16.02	929,00	949,30	0,00	200,00	340,00	172,30	237,00	20,30
29	Impozit pe mijloacele de transport (cod 16.02.02.01+16.02.02.02)	16.02.02	787,00	807,30	0,00	160,00	300,00	150,30	197,00	20,30
30	Taxa asupra mijloacelor de transport detinute de persoane fizice *)	16.02.02.01	632,00	632,00	0,00	100,00	270,00	100,00	162,00	0,00
31	Taxa asupra mijloacelor de transport detinute de persoane juridice *)	16.02.02.02	155,00	175,30	0,00	60,00	30,00	50,30	35,00	20,30
32	Taxe si tarife pentru eliberarea de licente si autorizatii de functionare	16.02.03	138,00	138,00	0,00	39,00	39,00	21,00	39,00	0,00
33	Alte taxe pe utilizarea bunurilor, autorizarea utilizării bunurilor sau pe desfasurare de activitati	16.02.50	4,00	4,00	0,00	1,00	1,00	1,00	1,00	0,00
34	A6. ALTE IMPOZITE SI TAXE FISCALE (cod 18.02)	00.11	36,00	36,00	0,00	8,00	8,00	13,00	7,00	0,00
35	Alte impozite si taxe fiscale (cod 18.02.50)	18.02	36,00	36,00	0,00	8,00	8,00	13,00	7,00	0,00
36	Alte impozite si taxe	18.02.50	36,00	36,00	0,00	8,00	8,00	13,00	7,00	0,00
37	C. VENITURI NEFISCALE (cod 00.13+00.14)	00.12	-1.540,47	-1.571,87	0,00	303,90	-152,00	-918,10	-805,67	-31,40
38	C1. VENITURI DIN PROPRIETATE (cod 30.02+31.02)	00.13	590,00	590,00	0,00	88,00	62,00	250,00	190,00	0,00
39	Venituri din proprietate (cod 30.02.01+30.02.05+30.02.08+30.02.50)	30.02	590,00	590,00	0,00	88,00	62,00	250,00	190,00	0,00
40	Venituri din concesiuni si inchirieri	30.02.05	590,00	590,00	0,00	88,00	62,00	250,00	190,00	0,00
41	Alte venituri din concesiuni si inchirieri de catre institutiile publice	30.02.05.30	590,00	590,00	0,00	88,00	62,00	250,00	190,00	0,00
42	C2. VANZARI DE BUNURI SI SERVICII (cod 33.02+34.02+35.02+36.02+37.02)	00.14	-2.130,47	-2.161,87	0,00	215,90	-214,00	-1.168,10	-995,67	-31,40
43	Amenzi, penalitati si confiscari (cod 35.02.01 la 35.02.03+35.02.50)	35.02	541,00	541,00	0,00	109,00	261,00	150,00	21,00	0,00
44	Venituri din amenzi si alte sanctiuni aplicate potrivit dispozitiilor legale	35.02.01	538,00	538,00	0,00	108,00	260,00	150,00	20,00	0,00
45	Venituri din amenzi și alte sancțiuni aplicate de către alte instituții de specialitate	35.02.01.02	538,00	538,00	0,00	108,00	260,00	150,00	20,00	0,00
46	Penalitati pentru nedepunerea sau depunerea cu intirziere a declaratiei de impozite si taxe	35.02.02	3,00	3,00	0,00	1,00	1,00	0,00	1,00	0,00
47	Diverse venituri (cod 36.02.01+36.02.05+36.02.06+36.02.07+36.02.11+36.02.50)	36.02	764,00	764,00	0,00	434,00	273,00	54,00	3,00	0,00
48	Taxe speciale	36.02.06	750,00	750,00	0,00	430,00	270,00	50,00	0,00	0,00
49	Venituri din recuperarea cheltuielilor efectuate în cursul procesului de executare silită	36.02.14	2,00	2,00	0,00	1,00	0,00	1,00	0,00	0,00
50	Alte venituri	36.02.50	12,00	12,00	0,00	3,00	3,00	3,00	3,00	0,00
51	Transferuri voluntare, altele decat subventiile (cod 37.02.01+37.02.50)	37.02	-3.435,47	-3.466,87	0,00	-327,10	-748,00	-1.372,10	-1.019,67	-31,40
52	Vărsăminte din secțiunea de funcționare pentru finanțarea secțiunii de dezvoltare a bugetului local (cu semnul minus)	37.02.03	-3.435,47	-3.466,87	0,00	-327,10	-748,00	-1.372,10	-1.019,67	-31,40
53	IV. SUBVENTII (cod 00.18)	00.17	1.083,80	1.083,80	0,00	276,60	89,00	103,20	615,00	0,00
54	SUBVENTII DE LA ALTE NIVELE ALE ADMINISTRATIEI PUBLICE (cod 42.02+43.02)	00.18	1.083,80	1.083,80	0,00	276,60	89,00	103,20	615,00	0,00
55	Subvenții de la bugetul de stat (cod 42.02.01+42.02.05+ 42.02.10+42.02.12 la 42.02.21+42.02.28+ 42.02.29+42.02.32 la 42.02.36+42.02.40 la 42.02.42+ 42.02.44 la 42.02.46+42.02.51+42.02.52+ 42.02.54+42.02.55+ 42.02.62+42.02.63+ 42.02.64+42.02.65+42.02.66+42.02.67+42.02.69+42.02.73+42.02.79+42.02.80+42.02.81+42.02.82+42.02.84)	42.02	963,80	963,80	0,00	199,80	45,80	103,20	615,00	0,00

Nr. Crt.	Denumirea indicatorilor	Cod indicator	Buget anterior	PREVEDERI ANUALE		din care				Influenta
				TOTAL	din care cred. bug. destinate stingerii plăților restante	Trim I	Trim II	Trim III	Trim IV	
56	Subvenții pentru acordarea ajutorului pentru încălzirea locuinței și a suplimentului de energie alocate pentru consumul de combustibili solizi și/sau petrolieri	42.02.34	730,00	730,00	0,00	130,00	0,00	0,00	600,00	0,00
57	Subvenții din bugetul de stat pentru finanțarea sănătății	42.02.41	72,30	72,30	0,00	15,10	15,10	27,10	15,00	0,00
58	Subvenții din bugetul de stat alocate conform contractelor încheiate cu direcțiile de sănătate publică	42.02.66	161,50	161,50	0,00	54,70	30,70	76,10	0,00	0,00
59	Subvenții de la alte administrații (cod. 43.02.01+43.02.04+43.02.07+43.02.08+43.02.20+43.02.21)	43.02	120,00	120,00	0,00	76,80	43,20	0,00	0,00	0,00
60	Alte subvenții primite de la administrația centrală pentru finanțarea unor activități	43.02.20	120,00	120,00	0,00	76,80	43,20	0,00	0,00	0,00
61	CHELTUIELILE SECȚIUNII DE FUNCȚIONARE	49.02	17.754,33	17.793,23	0,00	4.758,50	5.236,00	3.445,40	4.353,33	38,90
62	CHELTUIELI CURENTE (cod 10+20+30+40+50+51+55+56+57+59)	01	17.754,33	17.793,23	0,00	4.758,50	5.236,00	3.445,40	4.353,33	38,90
63	TITLUL I CHELTUIELI DE PERSONAL (cod 10.01 la 10.03)	10	7.041,33	7.041,33	0,00	1.854,40	1.920,90	1.865,60	1.400,43	0,00
64	Cheltuieli salariale în bani	10.01	6.826,13	6.826,13	0,00	1.813,90	1.812,80	1.825,00	1.374,43	0,00
65	Salarii de bază	10.01.01	6.076,93	6.076,93	0,00	1.610,50	1.599,00	1.655,00	1.212,43	0,00
66	Indemnizații plătite unor persoane din afara unității	10.01.12	255,00	255,00	0,00	64,00	74,00	54,00	63,00	0,00
67	Alocații pentru transportul la și de la locul de muncă	10.01.15	146,00	146,00	0,00	42,50	43,50	21,00	39,00	0,00
68	Indemnizații de hrană	10.01.17	348,20	348,20	0,00	96,90	96,30	95,00	60,00	0,00
69	Cheltuieli salariale în natură (cod 10.02.01 la 10.02.06+10.02.30)	10.02	67,60	67,60	0,00	0,00	67,60	0,00	0,00	0,00
70	Vouchere de vacanță	10.02.06	67,60	67,60	0,00	0,00	67,60	0,00	0,00	0,00
71	Contribuții (cod 10.03.01 la 10.03.06)	10.03	147,60	147,60	0,00	40,50	40,50	40,60	26,00	0,00
72	Contribuția asiguratorie pentru muncă	10.03.07	147,60	147,60	0,00	40,50	40,50	40,60	26,00	0,00
73	TITLUL II BUNURI ȘI SERVICII (cod 20.01 la 20.06+20.09 la 20.16+20.18 la 20.27+20.30)	20	4.836,60	4.875,50	0,00	1.689,20	1.821,30	612,60	752,40	38,90
74	Bunuri și servicii	20.01	3.633,50	3.568,60	0,00	1.447,00	1.212,00	329,60	580,00	-64,90
75	Furnituri de birou	20.01.01	113,00	113,00	0,00	23,00	29,00	30,00	31,00	0,00
76	Materiale pentru curățenie	20.01.02	91,00	91,00	0,00	15,00	21,00	22,00	33,00	0,00
77	Încalzit, iluminat și forță motrică	20.01.03	880,00	850,00	0,00	395,00	240,00	45,00	170,00	-30,00
78	Apa, canal și salubritate	20.01.04	815,00	815,00	0,00	443,00	289,00	65,00	18,00	0,00
79	Carburanți și lubrifianți	20.01.05	159,00	159,00	0,00	39,00	29,00	50,00	41,00	0,00
80	Piese de schimb	20.01.06	29,00	37,00	0,00	20,00	3,00	11,00	3,00	8,00
81	Posta, telecomunicații, radio, tv, internet	20.01.08	95,00	95,00	0,00	25,50	24,50	20,50	24,50	0,00
82	Materiale și prestări de servicii cu caracter funcțional	20.01.09	187,00	187,00	0,00	44,40	48,00	48,00	46,60	0,00
83	Alte bunuri și servicii pentru întreținere și funcționare	20.01.30	1.264,50	1.221,60	0,00	442,10	528,50	38,10	212,90	-42,90
84	Reparații curente	20.02	297,00	297,00	0,00	99,00	134,00	54,00	10,00	0,00
85	Medicamente și materiale sanitare (cod 20.04.01 la 20.04.04)	20.04	8,00	8,00	0,00	8,00	0,00	0,00	0,00	0,00
86	Materiale sanitare	20.04.02	6,00	6,00	0,00	6,00	0,00	0,00	0,00	0,00
87	Dezinfectanți	20.04.04	2,00	2,00	0,00	2,00	0,00	0,00	0,00	0,00
88	Bunuri de natură obiectelor de inventar (cod 20.05.01+20.05.03+20.05.30)	20.05	133,00	133,00	0,00	32,00	56,00	45,00	0,00	0,00

Nr. Crt.	Denumirea indicatorilor	Cod indicator	Buget anterior	PREVEDERI ANUALE		din care				Influenta
				TOTAL	din care cred. bug. destinate stingerii plăților restante	Trim I	Trim II	Trim III	Trim IV	
89	Uniforme si echipament	20.05.01	18,00	18,00	0,00	1,00	17,00	0,00	0,00	0,00
90	Alte obiecte de inventar	20.05.30	115,00	115,00	0,00	31,00	39,00	45,00	0,00	0,00
91	Deplasari, detasari, transferari (cod 20.06.01+20.06.02)	20.06	50,00	50,00	0,00	17,60	22,00	3,40	7,00	0,00
92	Deplasari interne, detașări, transferari	20.06.01	50,00	50,00	0,00	17,60	22,00	3,40	7,00	0,00
93	Carti, publicatii si materiale documentare	20.11	15,50	119,30	0,00	0,00	15,50	103,80	0,00	103,80
94	Consultanta si expertiza	20.12	10,00	10,00	0,00	2,00	4,00	2,00	2,00	0,00
95	Pregatire profesionala	20.13	35,00	35,00	0,00	4,00	10,00	10,00	11,00	0,00
96	Protectia muncii	20.14	42,50	42,50	0,00	9,50	9,30	9,30	14,40	0,00
97	Contributii ale administratiei publice locale la realizarea unor lucrari oi servicii de interes public local, in baza unor conventii sau contracte de asociere	20.19	40,00	40,00	0,00	21,00	0,00	19,00	0,00	0,00
98	Alte cheltuieli (cod 20.30.01 la 20.30.04+20.30.06+20.30.07+20.30.09+20.30.30)	20.30	572,10	572,10	0,00	49,10	358,50	36,50	128,00	0,00
99	Prime de asigurare non-viata	20.30.03	36,00	36,00	0,00	11,00	13,00	10,00	2,00	0,00
100	Alte cheltuieli cu bunuri si servicii	20.30.30	536,10	536,10	0,00	38,10	345,50	26,50	126,00	0,00
101	TITLUL V FONDURI DE REZERVA (cod 50.04)	50	30,00	30,00	0,00	0,00	0,00	30,00	0,00	0,00
102	Fond de rezerva bugetara la dispozitia consiliilor locale si judetene	50.04	30,00	30,00	0,00	0,00	0,00	30,00	0,00	0,00
103	TITLUL VI TRANSFERURI INTRE UNITATI ALE ADMINISTRATIEI PUBLICE (cod 51.01+51.02)	51	534,50	534,50	0,00	239,50	65,00	185,00	45,00	0,00
104	Transferuri curente (cod 51.01.01 la 51.01.28+51.01.30 la 51.01.32+51.01.34 la 51.01.59+51.01.64+51.01.67+51.01.70+51.01.73+51.01.74)	51.01	534,50	534,50	0,00	239,50	65,00	185,00	45,00	0,00
105	Transferuri catre institutii publice	51.01.01	534,50	534,50	0,00	239,50	65,00	185,00	45,00	0,00
106	TITLUL VII ALTE TRANSFERURI (cod 55.01+55.02)	55	740,00	740,00	0,00	236,00	84,00	250,00	170,00	0,00
107	A. Transferuri interne (cod 55.01.01 la 55.01.03+55.01.05 la 55.01.10+55.01.12 la 55.01.20+55.01.26+55.01.28+55.01.29+55.01.41+55.01.42+55.01.46+55.01.46 la 55.01.55+55.01.57+55.01.58+55.01.59+55.01.62+55.01.63+55.01.64+55.01.65+55.01.66+55.01.67+55.01.68+55.01.69+55.01.70+55.01.71+55.01.72)	55.01	740,00	740,00	0,00	236,00	84,00	250,00	170,00	0,00
108	Alte transferuri curente interne	55.01.18	590,00	590,00	0,00	140,00	30,00	250,00	170,00	0,00
109	Sume reprezentând stimulentele pentru casarea autovehiculelor uzate	55.01.84	150,00	150,00	0,00	96,00	54,00	0,00	0,00	0,00
110	TITLUL IX ASISTENTA SOCIALA (cod 57.01+57.02+57.04)	57	3.460,00	3.460,00	0,00	535,20	840,60	302,20	1.782,00	0,00
111	Ajutoare sociale (cod 57.02.01 la 57.02.05)	57.02	3.460,00	3.460,00	0,00	535,20	840,60	302,20	1.782,00	0,00
112	Ajutoare sociale in numerar	57.02.01	2.147,00	2.147,00	0,00	531,60	587,00	153,20	875,20	0,00
113	Tichete de creșă și tichete sociale pentru grădiniță	57.02.03	15,00	15,00	0,00	3,60	11,40	0,00	0,00	0,00
114	Suport Alimentar	57.02.05	1.298,00	1.298,00	0,00	0,00	242,20	149,00	906,80	0,00
115	TITLUL XI ALTE CHELTUIELI (cod 59.01+59.02+59.11+59.12+59.15+59.17+59.22+59.25+59.30+59.35+59.38+59.40+59.41+59.42)	59	1.111,90	1.111,90	0,00	204,20	504,20	200,00	203,50	0,00
116	Burse	59.01	11,90	11,90	0,00	4,20	4,20	0,00	3,50	0,00
117	Asociatii si fundatii	59.11	800,00	800,00	0,00	200,00	200,00	200,00	200,00	0,00
118	Sustinerea cultelor	59.12	300,00	300,00	0,00	0,00	300,00	0,00	0,00	0,00

Nr. Crt.	Denumirea indicatorilor	Cod indicator	Buget anterior	PREVEDERI ANUALE		din care				Influenta
				TOTAL	din care cred. bug. destinate stingerii plăților restante	Trim I	Trim II	Trim III	Trim IV	
119	Partea I-a SERVICII PUBLICE GENERALE (cod 51.02+54.02+55.02+56.02)	50.02	4.151,23	4.151,23	0,00	1.067,30	1.093,60	991,70	998,63	0,00
120	Autoritati publice si actiuni externe (cod 51.02.01)	51.02	3.753,93	3.753,93	0,00	978,50	970,50	894,00	910,93	0,00
121	CHELTUIELI CURENTE (cod 10+20+30+40+50+51+55+56+57+59)	01	3.753,93	3.753,93	0,00	978,50	970,50	894,00	910,93	0,00
122	TITLUL I CHELTUIELI DE PERSONAL (cod 10.01 la 10.03)	10	3.092,93	3.092,93	0,00	765,50	799,50	765,00	762,93	0,00
123	Cheltuieli salariale in bani	10.01	2.991,93	2.991,93	0,00	748,50	748,50	748,00	746,93	0,00
124	Salarii de baza	10.01.01	2.623,93	2.623,93	0,00	656,00	656,00	656,00	655,93	0,00
125	Indemnizatii platite unor persoane din afara unitatii	10.01.12	255,00	255,00	0,00	64,00	64,00	64,00	63,00	0,00
126	Alocatii pentru transportul la si de la locul de munca	10.01.15	25,00	25,00	0,00	6,50	6,50	6,00	6,00	0,00
127	Indemnizații de hrană	10.01.17	88,00	88,00	0,00	22,00	22,00	22,00	22,00	0,00
128	Cheltuieli salariale in natura (cod 10.02.01 la 10.02.06+10.02.30)	10.02	34,00	34,00	0,00	0,00	34,00	0,00	0,00	0,00
129	Vouchere de vacanță	10.02.06	34,00	34,00	0,00	0,00	34,00	0,00	0,00	0,00
130	Contributii (cod 10.03.01 la 10.03.06)	10.03	67,00	67,00	0,00	17,00	17,00	17,00	16,00	0,00
131	Contributia asiguratorie pentru munca	10.03.07	67,00	67,00	0,00	17,00	17,00	17,00	16,00	0,00
132	TITLUL II BUNURI SI SERVICII (cod 20.01 la 20.06+20.09 la 20.16+20.18 la 20.27+20.30)	20	661,00	661,00	0,00	213,00	171,00	129,00	148,00	0,00
133	Bunuri si servicii	20.01	496,00	496,00	0,00	164,00	126,00	78,00	128,00	0,00
134	Furnituri de birou	20.01.01	37,00	37,00	0,00	10,00	10,00	10,00	7,00	0,00
135	Materiale pentru curatenie	20.01.02	10,00	10,00	0,00	3,00	3,00	3,00	1,00	0,00
136	Incalzit, Iluminat si forta motrica	20.01.03	80,00	60,00	0,00	20,00	20,00	0,00	20,00	-20,00
137	Apa, canal si salubritate	20.01.04	10,00	10,00	0,00	3,00	2,00	3,00	2,00	0,00
138	Carburanti si lubrifianti	20.01.05	14,00	14,00	0,00	4,00	3,00	3,00	4,00	0,00
139	Piese de schimb	20.01.06	5,00	5,00	0,00	2,00	1,00	1,00	1,00	0,00
140	Posta, telecomunicatii, radio, tv, internet	20.01.08	40,00	40,00	0,00	12,00	12,00	8,00	8,00	0,00
141	Materiale si prestari de servicii cu caracter functional	20.01.09	100,00	100,00	0,00	25,00	25,00	25,00	25,00	0,00
142	Alte bunuri si servicii pentru intretinere si functionare	20.01.30	200,00	220,00	0,00	85,00	50,00	25,00	60,00	20,00
143	Reparatii curente	20.02	10,00	10,00	0,00	0,00	10,00	0,00	0,00	0,00
144	Bunuri de natura obiectelor de inventar (cod 20.05.01+20.05.03+20.05.30)	20.05	10,00	10,00	0,00	2,00	5,00	3,00	0,00	0,00
145	Alte obiecte de inventar	20.05.30	10,00	10,00	0,00	2,00	5,00	3,00	0,00	0,00
146	Deplasari, detasari, transferari (cod 20.06.01+20.06.02)	20.06	20,00	20,00	0,00	5,00	8,00	4,00	3,00	0,00
147	Deplasari interne, detașări, transferari	20.06.01	20,00	20,00	0,00	5,00	8,00	4,00	3,00	0,00
148	Consultanta si expertiza	20.12	10,00	10,00	0,00	2,00	4,00	2,00	2,00	0,00
149	Pregatire profesionala	20.13	10,00	10,00	0,00	2,00	3,00	3,00	2,00	0,00
150	Protectia muncii	20.14	20,00	20,00	0,00	5,00	5,00	5,00	5,00	0,00
151	Contributii ale administratiei publice locale la realizarea unor lucrari oi servicii de interes public local, in baza unor conventii sau contracte de asociere	20.19	40,00	40,00	0,00	21,00	0,00	19,00	0,00	0,00
152	Alte cheltuieli (cod 20.30.01 la 20.30.04+20.30.06+20.30.07+20.30.09+20.30.30)	20.30	45,00	45,00	0,00	12,00	10,00	15,00	8,00	0,00

Nr. Crt.	Denumirea indicatorilor	Cod indicator	Buget anterior	PREVEDERI ANUALE		din care				Influenta
				TOTAL	din care cred. bug. destinate stingerii plăților restante	Trim I	Trim II	Trim III	Trim IV	
153	Prime de asigurare non-viata	20.30.03	25,00	25,00	0,00	8,00	5,00	10,00	2,00	0,00
154	Alte cheltuieli cu bunuri si servicii	20.30.30	20,00	20,00	0,00	4,00	5,00	5,00	6,00	0,00
155	Autoritati executive si legislative (cod 51.02.01.03)	51.02.01	3.753,93	3.753,93	0,00	978,50	970,50	894,00	910,93	0,00
156	Autoritati executive	51.02.01.03	3.753,93	3.753,93	0,00	978,50	970,50	894,00	910,93	0,00
157	Alte servicii publice generale (cod 54.02.05 la 54.02.07 +54.02.10+54.02.50)	54.02	397,30	397,30	0,00	88,80	123,10	97,70	87,70	0,00
158	CHELTUIELI CURENTE (cod 10+20+30+40+50+51+55+56+57+59)	01	397,30	397,30	0,00	88,80	123,10	97,70	87,70	0,00
159	TITLUL I CHELTUIELI DE PERSONAL (cod 10.01 la 10.03)	10	314,80	314,80	0,00	78,30	93,10	66,70	76,70	0,00
160	Cheltuieli salariale in bani	10.01	303,00	303,00	0,00	76,50	86,50	65,00	75,00	0,00
161	Salarii de baza	10.01.01	290,00	290,00	0,00	73,00	73,00	72,00	72,00	0,00
162	Indemnizatii platite unor persoane din afara unitatii	10.01.12	0,00	0,00	0,00	0,00	10,00	-10,00	0,00	0,00
163	Îndemnizații de hrană	10.01.17	13,00	13,00	0,00	3,50	3,50	3,00	3,00	0,00
164	Cheltuieli salariale in natura (cod 10.02.01 la 10.02.06+10.02.30)	10.02	4,80	4,80	0,00	0,00	4,80	0,00	0,00	0,00
165	Vouchere de vacanță	10.02.06	4,80	4,80	0,00	0,00	4,80	0,00	0,00	0,00
166	Contributii (cod 10.03.01 la 10.03.06)	10.03	7,00	7,00	0,00	1,80	1,80	1,70	1,70	0,00
167	Contributia asiguratorie pentru munca	10.03.07	7,00	7,00	0,00	1,80	1,80	1,70	1,70	0,00
168	TITLUL II BUNURI SI SERVICII (cod 20.01 la 20.06+20.09 la 20.16+20.18 la 20.27+20.30)	20	52,50	52,50	0,00	10,50	30,00	1,00	11,00	0,00
169	Bunuri si servicii	20.01	37,50	37,50	0,00	8,00	18,00	0,50	11,00	0,00
170	Furnituri de birou	20.01.01	8,00	8,00	0,00	2,00	2,00	2,00	2,00	0,00
171	Materiale pentru curatenie	20.01.02	3,00	3,00	0,00	1,00	0,00	1,00	1,00	0,00
172	Apa, canal si salubritate	20.01.04	2,00	2,00	0,00	0,00	1,00	0,00	1,00	0,00
173	Posta, telecomunicatii, radio, tv, internet	20.01.08	14,00	14,00	0,00	4,00	3,00	2,00	5,00	0,00
174	Materiale si prestari de servicii cu caracter functional	20.01.09	2,00	2,00	0,00	0,00	1,00	0,00	1,00	0,00
175	Alte bunuri si servicii pentru intretinere si functionare	20.01.30	8,50	8,50	0,00	1,00	11,00	-4,50	1,00	0,00
176	Bunuri de natura obiectelor de inventar (cod 20.05.01+20.05.03+20.05.30)	20.05	4,00	4,00	0,00	0,00	2,00	2,00	0,00	0,00
177	Alte obiecte de inventar	20.05.30	4,00	4,00	0,00	0,00	2,00	2,00	0,00	0,00
178	Deplasari, detasari, transferari (cod 20.06.01+20.06.02)	20.06	9,00	9,00	0,00	1,50	10,00	-2,50	0,00	0,00
179	Deplasari interne, detașări, transferari	20.06.01	9,00	9,00	0,00	1,50	10,00	-2,50	0,00	0,00
180	Alte cheltuieli (cod 20.30.01 la 20.30.04+20.30.06+20.30.07+20.30.09+20.30.30)	20.30	2,00	2,00	0,00	1,00	0,00	1,00	0,00	0,00
181	Alte cheltuieli cu bunuri si servicii	20.30.30	2,00	2,00	0,00	1,00	0,00	1,00	0,00	0,00
182	TITLUL V FONDURI DE REZERVA (cod 50.04)	50	30,00	30,00	0,00	0,00	0,00	30,00	0,00	0,00
183	Fond de rezerva bugetara la dispozitia consiliilor locale si judetene	50.04	30,00	30,00	0,00	0,00	0,00	30,00	0,00	0,00
184	Fond de rezerva bugetara la dispozitia autoritatilor locale	54.02.05	30,00	30,00	0,00	0,00	0,00	30,00	0,00	0,00
185	Servicii publice comunitare de evidență a persoanelor	54.02.10	355,30	355,30	0,00	88,80	93,10	85,70	87,70	0,00
186	Alte servicii publice generale	54.02.50	12,00	12,00	0,00	0,00	30,00	-18,00	0,00	0,00

Nr. Crt.	Denumirea indicatorilor	Cod indicator	Buget anterior	PREVEDERI ANUALE		din care				Influenta
				TOTAL	din care cred. bug. destinate stingerii plăților restante	Trim I	Trim II	Trim III	Trim IV	
187	Partea a II-a APARARE, ORDINE PUBLICA SI SIGURANTA NATIONALA (cod 60.02+61.02)	59.02	160,60	160,60	0,00	39,80	46,40	40,70	33,70	0,00
188	Ordine publica si siguranta nationala (cod 61.02.03+61.02.05+61.02.50)	61.02	160,60	160,60	0,00	39,80	46,40	40,70	33,70	0,00
189	CHELTUIELI CURENTE (cod 10+20+30+40+50+51+55+56+57+59)	01	160,60	160,60	0,00	39,80	46,40	40,70	33,70	0,00
190	TITLUL I CHELTUIELI DE PERSONAL (cod 10.01 la 10.03)	10	118,60	118,60	0,00	29,80	31,40	28,70	28,70	0,00
191	Cheltuieli salariale in bani	10.01	114,20	114,20	0,00	29,10	29,10	28,00	28,00	0,00
192	Salarii de baza	10.01.01	110,00	110,00	0,00	28,00	28,00	27,00	27,00	0,00
193	Îndemnizații de hrană	10.01.17	4,20	4,20	0,00	1,10	1,10	1,00	1,00	0,00
194	Cheltuieli salariale in natura (cod 10.02.01 la 10.02.06+10.02.30)	10.02	1,60	1,60	0,00	0,00	1,60	0,00	0,00	0,00
195	Vouchere de vacanță	10.02.06	1,60	1,60	0,00	0,00	1,60	0,00	0,00	0,00
196	Contributii (cod 10.03.01 la 10.03.06)	10.03	2,80	2,80	0,00	0,70	0,70	0,70	0,70	0,00
197	Contributia asiguratorie pentru munca	10.03.07	2,80	2,80	0,00	0,70	0,70	0,70	0,70	0,00
198	TITLUL II BUNURI SI SERVICII (cod 20.01 la 20.06+20.09 la 20.16+20.18 la 20.27+20.30)	20	42,00	42,00	0,00	10,00	15,00	12,00	5,00	0,00
199	Bunuri si servicii	20.01	34,00	34,00	0,00	10,00	9,00	10,00	5,00	0,00
200	Carburanti si lubrifianti	20.01.05	20,00	20,00	0,00	5,00	5,00	5,00	5,00	0,00
201	Piese de schimb	20.01.06	4,00	4,00	0,00	0,00	2,00	2,00	0,00	0,00
202	Alte bunuri si servicii pentru intretinere si functionare	20.01.30	10,00	10,00	0,00	5,00	2,00	3,00	0,00	0,00
203	Bunuri de natura obiectelor de inventar (cod 20.05.01+20.05.03+20.05.30)	20.05	8,00	8,00	0,00	0,00	6,00	2,00	0,00	0,00
204	Uniforme si echipament	20.05.01	3,00	3,00	0,00	0,00	3,00	0,00	0,00	0,00
205	Alte obiecte de inventar	20.05.30	5,00	5,00	0,00	0,00	3,00	2,00	0,00	0,00
206	Protectie civila si protectia contra incendiilor (protectie civila nonmilitara)	61.02.05	160,60	160,60	0,00	39,80	46,40	40,70	33,70	0,00
207	Partea a III-a CHELTUIELI SOCIAL-CULTURALE (cod 65.02+66.02+67.02+68.02)	64.02	9.375,80	9.474,70	0,00	1.986,80	2.918,60	1.837,10	2.732,20	98,90
208	Invatamant (cod 65.02.03 la 65.02.05+65.02.07+65.02.11+65.02.50)	65.02	2.672,90	2.776,70	0,00	344,00	665,10	595,50	1.172,10	103,80
209	CHELTUIELI CURENTE (cod 10+20+30+40+50+51+55+56+57+59)	01	2.672,90	2.776,70	0,00	344,00	665,10	595,50	1.172,10	103,80
210	TITLUL I CHELTUIELI DE PERSONAL (cod 10.01 la 10.03)	10	121,00	121,00	0,00	36,00	37,00	15,00	33,00	0,00
211	Cheltuieli salariale in bani	10.01	121,00	121,00	0,00	36,00	37,00	15,00	33,00	0,00
212	Alocatii pentru transportul la si de la locul de munca	10.01.15	121,00	121,00	0,00	36,00	37,00	15,00	33,00	0,00
213	TITLUL II BUNURI SI SERVICII (cod 20.01 la 20.06+20.09 la 20.16+20.18 la 20.27+20.30)	20	1.185,00	1.288,80	0,00	287,60	352,30	431,50	217,40	103,80
214	Bunuri si servicii	20.01	829,00	829,00	0,00	241,00	228,00	165,00	195,00	0,00
215	Furnituri de birou	20.01.01	63,00	63,00	0,00	6,00	17,00	18,00	22,00	0,00
216	Materiale pentru curatenie	20.01.02	72,00	72,00	0,00	8,00	17,00	17,00	30,00	0,00
217	Incalzit, iluminat si forta motrica	20.01.03	300,00	300,00	0,00	160,00	80,00	20,00	40,00	0,00
218	Țapa, canal si salubritate	20.01.04	45,00	45,00	0,00	8,00	13,00	10,00	14,00	0,00
219	Carburanti si lubrifianti	20.01.05	5,00	5,00	0,00	0,00	1,00	2,00	2,00	0,00

Nr. Crt.	Denumirea indicatorilor	Cod indicator	Buget anterior	PREVEDERI ANUALE		din care				Influenta
				TOTAL	din care cred. bug. destinate stingerii plăților restante	Trim I	Trim II	Trim III	Trim IV	
220	Posta, telecomunicatii, radio, tv, internet	20.01.08	41,00	41,00	0,00	9,50	9,50	10,50	11,50	0,00
221	Materiale si prestari de servicii cu caracter functional	20.01.09	50,00	50,00	0,00	9,40	12,00	13,00	15,60	0,00
222	Alte bunuri si servicii pentru intretinere si functionare	20.01.30	253,00	253,00	0,00	40,10	78,50	74,50	59,90	0,00
223	Reparatii curente	20.02	117,00	117,00	0,00	0,00	20,00	97,00	0,00	0,00
224	Bunuri de natura obiectelor de inventar (cod 20.05.01+20.05.03+20.05.30)	20.05	70,00	70,00	0,00	10,00	28,00	32,00	0,00	0,00
225	Uniforme si echipament	20.05.01	3,00	3,00	0,00	0,00	3,00	0,00	0,00	0,00
226	Alte obiecte de inventar	20.05.30	67,00	67,00	0,00	10,00	25,00	32,00	0,00	0,00
227	Deplasari, detasari, transferari (cod 20.06.01+20.06.02)	20.06	20,00	20,00	0,00	10,10	4,00	1,90	4,00	0,00
228	Deplasari interne, detașări, transferari	20.06.01	20,00	20,00	0,00	10,10	4,00	1,90	4,00	0,00
229	Carti, publicatii si materiale documentare	20.11	15,50	119,30	0,00	0,00	15,50	103,80	0,00	103,80
230	Pregatire profesionala	20.13	25,00	25,00	0,00	2,00	7,00	7,00	9,00	0,00
231	Protectia muncii	20.14	22,50	22,50	0,00	4,50	4,30	4,30	9,40	0,00
232	Alte cheltuieli (cod 20.30.01 la 20.30.04+20.30.06+20.30.07+20.30.09+20.30.30)	20.30	86,00	86,00	0,00	20,00	45,50	20,50	0,00	0,00
233	Prime de asigurare non-viata	20.30.03	5,00	5,00	0,00	0,00	5,00	0,00	0,00	0,00
234	Alte cheltuieli cu bunuri si servicii	20.30.30	81,00	81,00	0,00	20,00	40,50	20,50	0,00	0,00
235	TITLUL IX ASISTENTA SOCIALA (cod 57.01+57.02+57.04)	57	1.355,00	1.355,00	0,00	16,20	271,60	149,00	918,20	0,00
236	Ajutoare sociale (cod 57.02.01 la 57.02.05)	57.02	1.355,00	1.355,00	0,00	16,20	271,60	149,00	918,20	0,00
237	Ajutoare sociale in numerar	57.02.01	42,00	42,00	0,00	12,60	18,00	0,00	11,40	0,00
238	Tichete de creșă și tichete sociale pentru grădiniță	57.02.03	15,00	15,00	0,00	3,60	11,40	0,00	0,00	0,00
239	Suport Alimentar	57.02.05	1.298,00	1.298,00	0,00	0,00	242,20	149,00	906,80	0,00
240	TITLUL XI ALTE CHELTUIELI (cod 59.01+59.02+59.11+59.12+59.15+59.17+59.22+59.25+59.30+59.35+59.38+59.40+59.41+59.42)	59	11,90	11,90	0,00	4,20	4,20	0,00	3,50	0,00
241	Burse	59.01	11,90	11,90	0,00	4,20	4,20	0,00	3,50	0,00
242	Invatamant secundar (cod 65.02.04.01 la 65.02.04.03)	65.02.04	1.359,90	1.463,70	0,00	340,40	411,50	446,50	265,30	103,80
243	Invatamant secundar inferior	65.02.04.01	1.359,90	1.463,70	0,00	340,40	411,50	446,50	265,30	103,80
244	Servicii auxiliare pentru educatie (cod 65.02.11.03+65.02.11.30)	65.02.11	1.298,00	1.298,00	0,00	0,00	242,20	149,00	906,80	0,00
245	Alte servicii auxiliare	65.02.11.30	1.298,00	1.298,00	0,00	0,00	242,20	149,00	906,80	0,00
246	Alte cheltuieli in domeniul invatamantului	65.02.50	15,00	15,00	0,00	3,60	11,40	0,00	0,00	0,00
247	Sanatate (cod 66.02.06+66.02.08+66.02.50)	66.02	280,30	280,30	0,00	109,80	50,10	103,20	17,20	0,00
248	CHELTUIELI CURENTE (cod 10+20+30+40+50+51+55+56+57+59)	01	280,30	280,30	0,00	109,80	50,10	103,20	17,20	0,00
249	TITLUL I CHELTUIELI DE PERSONAL (cod 10.01 la 10.03)	10	243,30	243,30	0,00	72,80	50,10	103,20	17,20	0,00
250	Cheltuieli salariale in bani	10.01	233,00	233,00	0,00	71,50	44,00	101,50	16,00	0,00
251	Salarii de baza	10.01.01	221,00	221,00	0,00	68,00	41,00	99,00	13,00	0,00
252	Îndemnizații de hrană	10.01.17	12,00	12,00	0,00	3,50	3,00	2,50	3,00	0,00
253	Cheltuieli salariale in natura (cod 10.02.01 la 10.02.06+10.02.30)	10.02	4,80	4,80	0,00	0,00	4,80	0,00	0,00	0,00

Nr. Crt.	Denumirea indicatorilor	Cod indicator	Buget anterior	PREVEDERI ANUALE		din care				Influenta
				TOTAL	din care cred. bug. destinate stingerii plăților restante	Trim I	Trim II	Trim III	Trim IV	
254	Vouchere de vacanță	10.02.06	4,80	4,80	0,00	0,00	4,80	0,00	0,00	0,00
255	Contributii (cod 10.03.01 la 10.03.06)	10.03	5,50	5,50	0,00	1,30	1,30	1,70	1,20	0,00
256	Contributia asiguratorie pentru munca	10.03.07	5,50	5,50	0,00	1,30	1,30	1,70	1,20	0,00
257	TITLUL II BUNURI SI SERVICII (cod 20.01 la 20.06+20.09 la 20.16+20.18 la 20.27+20.30)	20	37,00	37,00	0,00	37,00	0,00	0,00	0,00	0,00
258	Bunuri si servicii	20.01	11,00	11,00	0,00	11,00	0,00	0,00	0,00	0,00
259	Furnituri de birou	20.01.01	5,00	5,00	0,00	5,00	0,00	0,00	0,00	0,00
260	Materiale pentru curatenie	20.01.02	2,00	2,00	0,00	2,00	0,00	0,00	0,00	0,00
261	Alte bunuri si servicii pentru intretinere si functionare	20.01.30	4,00	4,00	0,00	4,00	0,00	0,00	0,00	0,00
262	Medicamente si materiale sanitare (cod 20.04.01 la 20.04.04)	20.04	8,00	8,00	0,00	8,00	0,00	0,00	0,00	0,00
263	Materiale sanitare	20.04.02	6,00	6,00	0,00	6,00	0,00	0,00	0,00	0,00
264	Dezinfectanti	20.04.04	2,00	2,00	0,00	2,00	0,00	0,00	0,00	0,00
265	Bunuri de natura obiectelor de inventar (cod 20.05.01+20.05.03+20.05.30)	20.05	16,00	16,00	0,00	16,00	0,00	0,00	0,00	0,00
266	Uniforme si echipament	20.05.01	1,00	1,00	0,00	1,00	0,00	0,00	0,00	0,00
267	Alte obiecte de inventar	20.05.30	15,00	15,00	0,00	15,00	0,00	0,00	0,00	0,00
268	Deplasari, detasari, transferari (cod 20.06.01+20.06.02)	20.06	1,00	1,00	0,00	1,00	0,00	0,00	0,00	0,00
269	Deplasari interne, detașări, transferari	20.06.01	1,00	1,00	0,00	1,00	0,00	0,00	0,00	0,00
270	Alte cheltuieli (cod 20.30.01 la 20.30.04+20.30.06+20.30.07+20.30.09+20.30.30)	20.30	1,00	1,00	0,00	1,00	0,00	0,00	0,00	0,00
271	Alte cheltuieli cu bunuri si servicii	20.30.30	1,00	1,00	0,00	1,00	0,00	0,00	0,00	0,00
272	Servicii de sanatate publica	66.02.08	280,30	280,30	0,00	109,80	50,10	103,20	17,20	0,00
273	Cultura, recreere si religie (cod 67.02.03+67.02.05+67.02.06+67.02.50)	67.02	2.192,60	2.187,70	0,00	395,00	998,40	349,20	445,10	-4,90
274	CHELTUIELI CURENTE (cod 10+20+30+40+50+51+55+56+57+59)	01	2.192,60	2.187,70	0,00	395,00	998,40	349,20	445,10	-4,90
275	TITLUL I CHELTUIELI DE PERSONAL (cod 10.01 la 10.03)	10	352,50	352,50	0,00	87,90	94,40	86,10	84,10	0,00
276	Cheltuieli salariale in bani	10.01	336,50	336,50	0,00	85,80	84,30	84,20	82,20	0,00
277	Salarii de baza	10.01.01	307,00	307,00	0,00	78,00	77,00	77,00	75,00	0,00
278	Îndemnizații de hrană	10.01.17	29,50	29,50	0,00	7,80	7,30	7,20	7,20	0,00
279	Cheltuieli salariale in natura (cod 10.02.01 la 10.02.06+10.02.30)	10.02	8,00	8,00	0,00	0,00	8,00	0,00	0,00	0,00
280	Vouchere de vacanță	10.02.06	8,00	8,00	0,00	0,00	8,00	0,00	0,00	0,00
281	Contributii (cod 10.03.01 la 10.03.06)	10.03	8,00	8,00	0,00	2,10	2,10	1,90	1,90	0,00
282	Contributia asiguratorie pentru munca	10.03.07	8,00	8,00	0,00	2,10	2,10	1,90	1,90	0,00
283	TITLUL II BUNURI SI SERVICII (cod 20.01 la 20.06+20.09 la 20.16+20.18 la 20.27+20.30)	20	740,10	735,20	0,00	107,10	404,00	63,10	161,00	-4,90
284	Bunuri si servicii	20.01	298,00	293,10	0,00	95,00	96,00	61,10	41,00	-4,90
285	Materiale pentru curatenie	20.01.02	4,00	4,00	0,00	1,00	1,00	1,00	1,00	0,00
286	Incalzit, Iluminat si forta motrica	20.01.03	75,00	65,00	0,00	30,00	20,00	5,00	10,00	-10,00
287	Piese de schimb	20.01.06	0,00	8,00	0,00	0,00	0,00	8,00	0,00	8,00

Nr. Crt.	Denumirea indicatorilor	Cod indicator	Buget anterior	PREVEDERI ANUALE		din care				Influenta
				TOTAL	din care cred. bug. destinate stingerii plăților restante	Trim I	Trim II	Trim III	Trim IV	
288	Alte bunuri si servicii pentru intretinere si functionare	20.01.30	219,00	216,10	0,00	64,00	75,00	47,10	30,00	-2,90
289	Bunuri de natura obiectelor de inventar (cod 20.05.01+20.05.03+20.05.30)	20.05	8,00	8,00	0,00	1,00	5,00	2,00	0,00	0,00
290	Uniforme si echipament	20.05.01	4,00	4,00	0,00	0,00	4,00	0,00	0,00	0,00
291	Alte obiecte de inventar	20.05.30	4,00	4,00	0,00	1,00	1,00	2,00	0,00	0,00
292	Alte cheltuieli (cod 20.30.01 la 20.30.04+20.30.06+20.30.07+20.30.09+20.30.30)	20.30	434,10	434,10	0,00	11,10	303,00	0,00	120,00	0,00
293	Prime de asigurare non-viata	20.30.03	4,00	4,00	0,00	1,00	3,00	0,00	0,00	0,00
294	Alte cheltuieli cu bunuri si servicii	20.30.30	430,10	430,10	0,00	10,10	300,00	0,00	120,00	0,00
295	TITLUL XI ALTE CHELTUIELI (cod 59.01+59.02+59.11+59.12+59.15+59.17+59.22+59.25+59.30+59.35+59.38+59.40+59.41+59.42)	59	1.100,00	1.100,00	0,00	200,00	500,00	200,00	200,00	0,00
296	Asociatii si fundatii	59.11	800,00	800,00	0,00	200,00	200,00	200,00	200,00	0,00
297	Sustinerea cultelor	59.12	300,00	300,00	0,00	0,00	300,00	0,00	0,00	0,00
298	Servicii culturale (cod 67.02.03.02 la 67.02.03.08+67.02.03.12+67.02.03.30)	67.02.03	568,20	568,20	0,00	54,10	343,10	28,50	142,50	0,00
299	Biblioteci publice comunale, orasenesti, municipale	67.02.03.02	91,10	91,10	0,00	23,00	24,10	22,50	21,50	0,00
300	Camine culturale	67.02.03.07	477,10	477,10	0,00	31,10	319,00	6,00	121,00	0,00
301	Servicii recreative si sportive (cod 67.02.05.01 la 67.02.05.03)	67.02.05	1.324,40	1.319,50	0,00	340,90	355,30	320,70	302,60	-4,90
302	Sport	67.02.05.01	800,00	800,00	0,00	200,00	200,00	200,00	200,00	0,00
303	Intretinere gradini publice, parcuri, zone verzi, baze sportive si de agrement	67.02.05.03	524,40	519,50	0,00	140,90	155,30	120,70	102,60	-4,90
304	Servicii religioase	67.02.06	300,00	300,00	0,00	0,00	300,00	0,00	0,00	0,00
305	Asigurari si asistenta sociala (cod 68.02.04+68.02.05+68.02.06+68.02.10+68.02.11+68.02.12+68.02.15+68.02.50)	68.02	4.230,00	4.230,00	0,00	1.138,00	1.205,00	789,20	1.097,80	0,00
306	CHELTUIELI CURENTE (cod 10+20+30+40+50+51+55+56+57+59)	01	4.230,00	4.230,00	0,00	1.138,00	1.205,00	789,20	1.097,80	0,00
307	TITLUL I CHELTUIELI DE PERSONAL (cod 10.01 la 10.03)	10	2.125,00	2.125,00	0,00	619,00	636,00	636,00	234,00	0,00
308	Cheltuieli salariale in bani	10.01	2.082,00	2.082,00	0,00	605,00	622,00	622,00	233,00	0,00
309	Salarii de baza	10.01.01	1.918,00	1.918,00	0,00	555,50	572,00	572,00	218,50	0,00
310	Îndemnizații de hrană	10.01.17	164,00	164,00	0,00	49,50	50,00	50,00	14,50	0,00
311	Contributii (cod 10.03.01 la 10.03.06)	10.03	43,00	43,00	0,00	14,00	14,00	14,00	1,00	0,00
312	Contributia asiguratorie pentru munca	10.03.07	43,00	43,00	0,00	14,00	14,00	14,00	1,00	0,00
313	TITLUL IX ASISTENTA SOCIALA (cod 57.01+57.02+57.04)	57	2.105,00	2.105,00	0,00	519,00	569,00	153,20	863,80	0,00
314	Ajutoare sociale (cod 57.02.01 la 57.02.05)	57.02	2.105,00	2.105,00	0,00	519,00	569,00	153,20	863,80	0,00
315	Ajutoare sociale in numerar	57.02.01	2.105,00	2.105,00	0,00	519,00	569,00	153,20	863,80	0,00
316	Asistenta sociala in caz de boli si invaliditati (cod 68.02.05.02)	68.02.05	3.480,00	3.480,00	0,00	988,00	1.205,00	789,20	497,80	0,00
317	Asistenta sociala in caz de invaliditate	68.02.05.02	3.480,00	3.480,00	0,00	988,00	1.205,00	789,20	497,80	0,00
318	Prevenirea excluderii sociale (cod 68.02.15.01+68.02.15.02)	68.02.15	750,00	750,00	0,00	150,00	0,00	0,00	600,00	0,00
319	Ajutor social	68.02.15.01	750,00	750,00	0,00	150,00	0,00	0,00	600,00	0,00

Nr. Crt.	Denumirea indicatorilor	Cod indicator	Buget anterior	PREVEDERI ANUALE		din care				Influenta
				TOTAL	din care cred. bug. destinate stingerii plăților restante	Trim I	Trim II	Trim III	Trim IV	
320	Partea a IV-a SERVICII SI DEZVOLTARE PUBLICA, LOCUINTE, MEDIU SI APE (cod 70.02+74.02)	69.02	3.786,70	3.786,70	0,00	1.474,60	977,40	745,90	588,80	0,00
321	Locuinte, servicii si dezvoltare publica (cod 70.02.03+70.02.05 la 70.02.07+70.02.50)	70.02	2.342,20	2.342,20	0,00	706,10	586,40	507,90	541,80	0,00
322	CHELTUIELI CURENTE (cod 10+20+30+40+50+51+55+56+57+59)	01	2.342,20	2.342,20	0,00	706,10	586,40	507,90	541,80	0,00
323	TITLUL I CHELTUIELI DE PERSONAL (cod 10.01 la 10.03)	10	673,20	673,20	0,00	165,10	179,40	164,90	163,80	0,00
324	Cheltuieli salariale in bani	10.01	644,50	644,50	0,00	161,50	161,40	161,30	160,30	0,00
325	Salarii de baza	10.01.01	607,00	607,00	0,00	152,00	152,00	152,00	151,00	0,00
326	Îndemnizații de hrană	10.01.17	37,50	37,50	0,00	9,50	9,40	9,30	9,30	0,00
327	Cheltuieli salariale in natura (cod 10.02.01 la 10.02.06+10.02.30)	10.02	14,40	14,40	0,00	0,00	14,40	0,00	0,00	0,00
328	Vouchere de vacanță	10.02.06	14,40	14,40	0,00	0,00	14,40	0,00	0,00	0,00
329	Contributii (cod 10.03.01 la 10.03.06)	10.03	14,30	14,30	0,00	3,60	3,60	3,60	3,50	0,00
330	Contributia asiguratorie pentru munca	10.03.07	14,30	14,30	0,00	3,60	3,60	3,60	3,50	0,00
331	TITLUL II BUNURI SI SERVICII (cod 20.01 la 20.06+20.09 la 20.16+20.18 la 20.27+20.30)	20	1.079,00	1.079,00	0,00	401,00	377,00	93,00	208,00	0,00
332	Bunuri si servicii	20.01	1.028,00	1.028,00	0,00	385,00	363,00	82,00	198,00	0,00
333	Incalzit, Iluminat si forta motrica	20.01.03	425,00	425,00	0,00	185,00	120,00	20,00	100,00	0,00
334	Apa, canal si salubritate	20.01.04	8,00	8,00	0,00	2,00	3,00	2,00	1,00	0,00
335	Carburanti si lubrifianti	20.01.05	120,00	120,00	0,00	30,00	20,00	40,00	30,00	0,00
336	Piese de schimb	20.01.06	20,00	20,00	0,00	18,00	0,00	0,00	2,00	0,00
337	Materiale si prestari de servicii cu caracter functional	20.01.09	35,00	35,00	0,00	10,00	10,00	10,00	5,00	0,00
338	Alte bunuri si servicii pentru intretinere si functionare	20.01.30	420,00	420,00	0,00	140,00	210,00	10,00	60,00	0,00
339	Reparatii curente	20.02	30,00	30,00	0,00	9,00	4,00	7,00	10,00	0,00
340	Bunuri de natura obiectelor de inventar (cod 20.05.01+20.05.03+20.05.30)	20.05	17,00	17,00	0,00	3,00	10,00	4,00	0,00	0,00
341	Uniforme si echipament	20.05.01	7,00	7,00	0,00	0,00	7,00	0,00	0,00	0,00
342	Alte obiecte de inventar	20.05.30	10,00	10,00	0,00	3,00	3,00	4,00	0,00	0,00
343	Alte cheltuieli (cod 20.30.01 la 20.30.04+20.30.06+20.30.07+20.30.09+20.30.30)	20.30	4,00	4,00	0,00	4,00	0,00	0,00	0,00	0,00
344	Prime de asigurare non-viata	20.30.03	2,00	2,00	0,00	2,00	0,00	0,00	0,00	0,00
345	Alte cheltuieli cu bunuri si servicii	20.30.30	2,00	2,00	0,00	2,00	0,00	0,00	0,00	0,00
346	TITLUL VII ALTE TRANSFERURI (cod 55.01+55.02)	55	590,00	590,00	0,00	140,00	30,00	250,00	170,00	0,00
347	A. Transferuri interne (cod 55.01.01 la 55.01.03+55.01.05 la 55.01.10+55.01.12 la 55.01.20+55.01.26+55.01.28+55.01.29+55.01.41+55.01.42+55.01.46+55.01.46 la 55.01.55+55.01.57+55.01.58+55.01.59+55.01.62+55.01.63+55.01.64+55.01.65+55.01.66+55.01.67+55.01.68+55.01.69+55.01.70+55.01.71+55.01.72)	55.01	590,00	590,00	0,00	140,00	30,00	250,00	170,00	0,00
348	Alte transferuri curente interne	55.01.18	590,00	590,00	0,00	140,00	30,00	250,00	170,00	0,00
349	Iluminat public si electrificari rurale	70.02.06	450,00	450,00	0,00	230,00	140,00	-30,00	110,00	0,00
350	Alte servicii in domeniile locuintelor, serviciilor si dezvoltarii comunale	70.02.50	1.892,20	1.892,20	0,00	476,10	446,40	537,90	431,80	0,00

Nr. Crt.	Denumirea indicatorilor	Cod indicator	Buget anterior	PREVEDERI ANUALE		din care				Influenta
				TOTAL	din care cred. bug. destinate stingerii plăților restante	Trim I	Trim II	Trim III	Trim IV	
351	Protectia mediului (cod 74.02.03+74.02.05+74.02.06+74.02.50)	74.02	1.444,50	1.444,50	0,00	768,50	391,00	238,00	47,00	0,00
352	CHELTUIELI CURENTE (cod 10+20+30+40+50+51+55+56+57+59)	01	1.444,50	1.444,50	0,00	768,50	391,00	238,00	47,00	0,00
353	TITLUL II BUNURI SI SERVICII (cod 20.01 la 20.06+20.09 la 20.16+20.18 la 20.27+20.30)	20	760,00	760,00	0,00	433,00	272,00	53,00	2,00	0,00
354	Bunuri si servicii	20.01	760,00	760,00	0,00	433,00	272,00	53,00	2,00	0,00
355	Apa, canal si salubritate	20.01.04	750,00	750,00	0,00	430,00	270,00	50,00	0,00	0,00
356	Alte bunuri si servicii pentru intretinere si functionare	20.01.30	10,00	10,00	0,00	3,00	2,00	3,00	2,00	0,00
357	TITLUL VI TRANSFERURI INTRE UNITATI ALE ADMINISTRATIEI PUBLICE (cod 51.01+51.02)	51	534,50	534,50	0,00	239,50	65,00	185,00	45,00	0,00
358	Transferuri curente (cod 51.01.01 la 51.01.28+51.01.30 la 51.01.32+51.01.34 la 51.01.59+51.01.64+51.01.67+51.01.70+51.01.73+51.01.74)	51.01	534,50	534,50	0,00	239,50	65,00	185,00	45,00	0,00
359	Transferuri catre institutii publice	51.01.01	534,50	534,50	0,00	239,50	65,00	185,00	45,00	0,00
360	TITLUL VII ALTE TRANSFERURI (cod 55.01+55.02)	55	150,00	150,00	0,00	96,00	54,00	0,00	0,00	0,00
361	A. Transferuri interne (cod 55.01.01 la 55.01.03+55.01.05 la 55.01.10+55.01.12 la 55.01.20+55.01.26+55.01.28+55.01.29+55.01.41+55.01.42+55.01.46+55.01.46 la 55.01.55+55.01.57+55.01.58+55.01.59+55.01.62+55.01.63+55.01.64+55.01.65+55.01.66+55.01.67+55.01.68+55.01.69+55.01.70+55.01.71+55.01.72)	55.01	150,00	150,00	0,00	96,00	54,00	0,00	0,00	0,00
362	Sume reprezentând stimulente pentru casarea autovehiculelor uzate	55.01.84	150,00	150,00	0,00	96,00	54,00	0,00	0,00	0,00
363	Reducerea și controlul poluării	74.02.03	150,00	150,00	0,00	96,00	54,00	0,00	0,00	0,00
364	Salubritate si gestiunea deseurilor (cod 74.02.05.01+74.02.05.02)	74.02.05	1.294,50	1.294,50	0,00	672,50	337,00	238,00	47,00	0,00
365	Colectarea, tratarea si distrugerea deseurilor	74.02.05.02	1.294,50	1.294,50	0,00	672,50	337,00	238,00	47,00	0,00
366	Partea a V-a ACTIUNI ECONOMICE (cod 80.02+81.02+83.02+84.02+87.02)	79.02	280,00	220,00	0,00	190,00	200,00	-170,00	0,00	-60,00
367	Transporturi (cod 84.02.03+84.02.06+84.02.50)	84.02	280,00	220,00	0,00	190,00	200,00	-170,00	0,00	-60,00
368	CHELTUIELI CURENTE (cod 10+20+30+40+50+51+55+56+57+59)	01	280,00	220,00	0,00	190,00	200,00	-170,00	0,00	-60,00
369	TITLUL II BUNURI SI SERVICII (cod 20.01 la 20.06+20.09 la 20.16+20.18 la 20.27+20.30)	20	280,00	220,00	0,00	190,00	200,00	-170,00	0,00	-60,00
370	Bunuri si servicii	20.01	140,00	80,00	0,00	100,00	100,00	-120,00	0,00	-60,00
371	Alte bunuri si servicii pentru intretinere si functionare	20.01.30	140,00	80,00	0,00	100,00	100,00	-120,00	0,00	-60,00
372	Reparatii curente	20.02	140,00	140,00	0,00	90,00	100,00	-50,00	0,00	0,00
373	Transport rutier (cod 84.02.03.01 la 84.02.03.03)	84.02.03	280,00	220,00	0,00	190,00	200,00	-170,00	0,00	-60,00
374	Drumuri si poduri	84.02.03.01	280,00	220,00	0,00	190,00	200,00	-170,00	0,00	-60,00
375	VII. REZERVE, EXCEDENT / DEFICIT	96.02	0,00	0,00		0,00	0,00	0,00	0,00	0,00

Conducatorul institutiei,

BOT IULIAN

Conducatorul compartimentului financiar-contabil,

PLESCAN NICOLETA

BUGETUL LOCAL pe anul 2024
Rectificare din data '16.08.2024' - Bugetul local - Sectiunea Dezvoltare

Mii Lei

Nr. Crt.	Denumirea indicatorilor	Cod indicator	Buget anterior	PREVEDERI ANUALE		din care				Influenta
				TOTAL	din care cred. bug. destinate stingerii plăților restante	Trim I	Trim II	Trim III	Trim IV	
1	VENITURILE SECȚIUNII DE DEZVOLTARE - TOTAL	00.01	31.600,33	31.805,23	0,00	8.705,84	14.559,40	5.020,32	3.519,67	204,90
2	I. VENITURI CURENTE (cod 00.03+00.12)	00.02	3.435,47	3.466,87	0,00	327,10	748,00	1.372,10	1.019,67	31,40
3	C. VENITURI NEFISCALE (cod 00.13+00.14)	00.12	3.435,47	3.466,87	0,00	327,10	748,00	1.372,10	1.019,67	31,40
4	C2. VANZARI DE BUNURI SI SERVICII (cod 33.02+34.02+35.02+36.02+37.02)	00.14	3.435,47	3.466,87	0,00	327,10	748,00	1.372,10	1.019,67	31,40
5	Transferuri voluntare, altele decat subventiile (cod 37.02.01+37.02.50)	37.02	3.435,47	3.466,87	0,00	327,10	748,00	1.372,10	1.019,67	31,40
6	Vărsăminte din secțiunea de funcționare	37.02.04	3.435,47	3.466,87	0,00	327,10	748,00	1.372,10	1.019,67	31,40
7	II. VENITURI DIN CAPITAL (cod 39.02)	00.15	8,00	181,50	0,00	0,00	0,00	181,50	0,00	173,50
8	Venituri din valorificarea unor bunuri (cod 39.02.01+39.02.03+39.02.04+39.02.07+39.02.10)	39.02	8,00	181,50	0,00	0,00	0,00	181,50	0,00	173,50
9	Venituri din vanzarea locuintelor construite din fondurile statului	39.02.03	8,00	11,50	0,00	0,00	0,00	11,50	0,00	3,50
10	Venituri din vanzarea unor bunuri apartinand domeniului privat	39.02.07	0,00	170,00	0,00	0,00	0,00	170,00	0,00	170,00
11	IV. SUBVENTII (cod 00.18)	00.17	28.156,86	28.156,86	0,00	8.378,74	13.811,40	3.466,72	2.500,00	0,00
12	SUBVENTII DE LA ALTE NIVELE ALE ADMINISTRATIEI PUBLICE (cod 42.02+43.02)	00.18	28.156,86	28.156,86	0,00	8.378,74	13.811,40	3.466,72	2.500,00	0,00
13	Subvenții de la bugetul de stat (cod 42.02.01+42.02.05+ 42.02.10+42.02.12 la 42.02.21+42.02.28+ 42.02.29+42.02.32 la 42.02.36+42.02.40 la 42.02.42+ 42.02.44 la 42.02.46+42.02.51+42.02.52+ 42.02.54+42.02.55+ 42.02.62+42.02.63+ 42.02.64+42.02.65+42.02.66+42.02.67+42.02.69+42.02.73 +42.02.79+42.02.80+42.02.81+42.02.82+42.02.84)	42.02	21.286,45	21.286,45	0,00	4.008,33	12.811,40	2.466,72	2.000,00	0,00
14	Subventii de la bugetul de stat catre bugetele locale pentru Programul national de investitii Anghel Saligny	42.02.87	14.000,00	14.000,00	0,00	4.000,00	6.000,00	2.000,00	2.000,00	0,00
15	Alocări de sume din PNRR aferente asistenței financiare nerambursabile (cod 42.02.88 01 la 42.02.88.03)	42.02.88	2.882,36	2.882,36	0,00	8,33	2.407,31	466,72	0,00	0,00
16	Fonduri europene nerambursabile	42.02.88.01	2.422,16	2.422,16	0,00	7,00	2.022,95	392,21	0,00	0,00
17	Sume aferente TVA	42.02.88.03	460,20	460,20	0,00	1,33	384,36	74,51	0,00	0,00
18	Alocări de sume din PNRR aferente componentei împrumuturi (cod 42.02.89.01 la 42.02.89.03)	42.02.89	4.404,09	4.404,09	0,00	0,00	4.404,09	0,00	0,00	0,00
19	Fonduri din împrumut rambursabil	42.02.89.01	3.700,91	3.700,91	0,00	0,00	3.700,91	0,00	0,00	0,00
20	Sume aferente TVA	42.02.89.03	703,18	703,18	0,00	0,00	703,18	0,00	0,00	0,00
21	Subventii de la alte administratii (cod. 43.02.01+43.02.04+ 43.02.07+43.02.08+43.02.20+43.02.21)	43.02	6.870,41	6.870,41	0,00	4.370,41	1.000,00	1.000,00	500,00	0,00
22	Sume alocate din sumele obținute în urma scoaterii la licitație a certificatelor de emisii de gaze cu efect de seră pentru finanțarea proiectelor de investiții	43.02.44	3.879,91	3.879,91	0,00	1.379,91	1.000,00	1.000,00	500,00	0,00
23	Sume alocate din PNRR aferente asistenței financiare nerambursabile	43.02.49	2.990,50	2.990,50	0,00	2.990,50	0,00	0,00	0,00	0,00
24	Fonduri europene nerambursabile	43.02.49.01	2.513,02	2.513,02	0,00	2.513,02	0,00	0,00	0,00	0,00
25	Sume aferente TVA	43.02.49.03	477,48	477,48	0,00	477,48	0,00	0,00	0,00	0,00

Nr. Crt.	Denumirea indicatorilor	Cod indicator	Buget anterior	PREVEDERI ANUALE		din care				Influenta
				TOTAL	din care cred. bug. destinate stingerii plăților restante	Trim I	Trim II	Trim III	Trim IV	
26	CHELTUIELILE SECȚIUNII DE DEZVOLTARE	49.02	36.517,33	36.722,23	0,00	11.048,61	16.103,30	6.020,32	3.550,00	204,90
27	Titlul XII Proiecte cu finanțare din sumele reprezentând asistența financiară nerambursabilă aferentă PNRR (cod 60.01 la 60.11)	60	5.872,86	5.872,86	0,00	2.998,83	2.407,31	466,72	0,00	0,00
28	Fonduri europene nerambursabile	60.01	4.935,18	4.935,18	0,00	2.520,02	2.022,95	392,21	0,00	0,00
29	Sume aferente TVA	60.03	937,68	937,68	0,00	478,81	384,36	74,51	0,00	0,00
30	Titlul XIII Proiecte cu finanțare din sumele aferente componentei de împrumuturi a PNRR (cod 61.01 la 61.10)	61	4.404,09	4.404,09	0,00	0,00	4.404,09	0,00	0,00	0,00
31	Fonduri din împrumut rambursabil	61.01	3.700,91	3.700,91	0,00	0,00	3.700,91	0,00	0,00	0,00
32	Sume aferente TVA	61.03	703,18	703,18	0,00	0,00	703,18	0,00	0,00	0,00
33	CHELTUIELI DE CAPITAL (cod 71+72)	70	26.240,38	26.445,28	0,00	8.049,78	9.291,90	5.553,60	3.550,00	204,90
34	TITLUL XV ACTIVE NEFINANCIARE (cod 71.01 la 71.03)	71	26.240,38	26.445,28	0,00	8.049,78	9.291,90	5.553,60	3.550,00	204,90
35	Active fixe	71.01	25.705,38	25.910,28	0,00	8.049,78	9.066,90	5.243,60	3.550,00	204,90
36	Construcții	71.01.01	24.950,82	24.950,82	0,00	7.664,72	8.901,40	4.834,70	3.550,00	0,00
37	Masini, echipamente si mijloace de transport	71.01.02	30,00	34,90	0,00	30,00	0,00	4,90	0,00	4,90
38	Mobilier, aparatura birotica si alte active corporale	71.01.03	100,50	100,50	0,00	10,00	15,50	75,00	0,00	0,00
39	Alte active fixe	71.01.30	624,06	824,06	0,00	345,06	150,00	329,00	0,00	200,00
40	Reparatii capitale aferente activelor fixe	71.03	535,00	535,00	0,00	0,00	225,00	310,00	0,00	0,00
41	Partea I-a SERVICII PUBLICE GENERALE (cod 51.02+54.02+55.02+56.02)	50.02	474,90	474,90	0,00	142,00	317,90	15,00	0,00	0,00
42	Autoritati publice si actiuni externe (cod 51.02.01)	51.02	474,90	474,90	0,00	142,00	317,90	15,00	0,00	0,00
43	CHELTUIELI DE CAPITAL (cod 71+72)	70	474,90	474,90	0,00	142,00	317,90	15,00	0,00	0,00
44	TITLUL XV ACTIVE NEFINANCIARE (cod 71.01 la 71.03)	71	474,90	474,90	0,00	142,00	317,90	15,00	0,00	0,00
45	Active fixe	71.01	474,90	474,90	0,00	142,00	317,90	15,00	0,00	0,00
46	Construcții	71.01.01	409,90	409,90	0,00	142,00	267,90	0,00	0,00	0,00
47	Mobilier, aparatura birotica si alte active corporale	71.01.03	55,00	55,00	0,00	0,00	0,00	55,00	0,00	0,00
48	Alte active fixe	71.01.30	10,00	10,00	0,00	0,00	50,00	-40,00	0,00	0,00
49	Autoritati executive si legislative (cod 51.02.01.03)	51.02.01	474,90	474,90	0,00	142,00	317,90	15,00	0,00	0,00
50	Autoritati executive	51.02.01.03	474,90	474,90	0,00	142,00	317,90	15,00	0,00	0,00
51	Partea a III-a CHELTUIELI SOCIAL-CULTURALE (cod 65.02+66.02+67.02+68.02)	64.02	4.977,45	5.182,35	0,00	3.225,83	940,90	1.015,62	0,00	204,90
52	Invatamant (cod 65.02.03 la 65.02.05+65.02.07+65.02.11+65.02.50)	65.02	3.710,40	3.910,40	0,00	3.007,50	358,90	544,00	0,00	200,00
53	Titlul XII Proiecte cu finanțare din sumele reprezentând asistența financiară nerambursabilă aferentă PNRR (cod 60.01 la 60.11)	60	2.990,50	2.990,50	0,00	2.990,50	0,00	0,00	0,00	0,00
54	Fonduri europene nerambursabile	60.01	2.513,02	2.513,02	0,00	2.513,02	0,00	0,00	0,00	0,00
55	Sume aferente TVA	60.03	477,48	477,48	0,00	477,48	0,00	0,00	0,00	0,00
56	CHELTUIELI DE CAPITAL (cod 71+72)	70	719,90	919,90	0,00	17,00	358,90	544,00	0,00	200,00
57	TITLUL XV ACTIVE NEFINANCIARE (cod 71.01 la 71.03)	71	719,90	919,90	0,00	17,00	358,90	544,00	0,00	200,00
58	Active fixe	71.01	719,90	919,90	0,00	17,00	358,90	544,00	0,00	200,00
59	Construcții	71.01.01	667,40	667,40	0,00	0,00	343,40	324,00	0,00	0,00

Nr. Crt.	Denumirea indicatorilor	Cod indicator	Buget anterior	PREVEDERI ANUALE		din care				Influenta
				TOTAL	din care cred. bug. destinate stingerii plăților restante	Trim I	Trim II	Trim III	Trim IV	
60	Mobilier, aparatura birotica si alte active corporale	71.01.03	45,50	45,50	0,00	10,00	15,50	20,00	0,00	0,00
61	Alte active fixe	71.01.30	7,00	207,00	0,00	7,00	0,00	200,00	0,00	200,00
62	Invatamant secundar (cod 65.02.04.01 la 65.02.04.03)	65.02.04	3.710,40	3.710,40	0,00	3.007,50	358,90	344,00	0,00	0,00
63	Invatamant secundar inferior	65.02.04.01	3.710,40	3.710,40	0,00	3.007,50	358,90	344,00	0,00	0,00
64	Alte cheltuieli in domeniul invatamantului	65.02.50	0,00	200,00	0,00	0,00	0,00	200,00	0,00	200,00
65	Sanatate (cod 66.02.06+66.02.08+66.02.50)	66.02	942,05	942,05	0,00	118,33	357,00	466,72	0,00	0,00
66	Titlul XII Proiecte cu finanțare din sumele reprezentând asistența financiară nerambursabilă aferentă PNRR (cod 60.01 la 60.11)	60	832,05	832,05	0,00	8,33	357,00	466,72	0,00	0,00
67	Fonduri europene nerambursabile	60.01	699,21	699,21	0,00	7,00	300,00	392,21	0,00	0,00
68	Sume aferente TVA	60.03	132,84	132,84	0,00	1,33	57,00	74,51	0,00	0,00
69	CHELTUIELI DE CAPITAL (cod 71+72)	70	110,00	110,00	0,00	110,00	0,00	0,00	0,00	0,00
70	TITLUL XV ACTIVE NEFINANCIARE (cod 71.01 la 71.03)	71	110,00	110,00	0,00	110,00	0,00	0,00	0,00	0,00
71	Active fixe	71.01	110,00	110,00	0,00	110,00	0,00	0,00	0,00	0,00
72	Constructii	71.01.01	110,00	110,00	0,00	110,00	0,00	0,00	0,00	0,00
73	Alte cheltuieli in domeniul sanatatii (cod 66.02.50.50)	66.02.50	942,05	942,05	0,00	118,33	357,00	466,72	0,00	0,00
74	Alte institutii si actiuni sanitare	66.02.50.50	942,05	942,05	0,00	118,33	357,00	466,72	0,00	0,00
75	Cultura, recreere si religie (cod 67.02.03+67.02.05+67.02.06+67.02.50)	67.02	325,00	329,90	0,00	100,00	225,00	4,90	0,00	4,90
76	CHELTUIELI DE CAPITAL (cod 71+72)	70	325,00	329,90	0,00	100,00	225,00	4,90	0,00	4,90
77	TITLUL XV ACTIVE NEFINANCIARE (cod 71.01 la 71.03)	71	325,00	329,90	0,00	100,00	225,00	4,90	0,00	4,90
78	Active fixe	71.01	100,00	104,90	0,00	100,00	0,00	4,90	0,00	4,90
79	Constructii	71.01.01	100,00	100,00	0,00	100,00	0,00	0,00	0,00	0,00
80	Masini, echipamente si mijloace de transport	71.01.02	0,00	4,90	0,00	0,00	0,00	4,90	0,00	4,90
81	Reparatii capitale aferente activelor fixe	71.03	225,00	225,00	0,00	0,00	225,00	0,00	0,00	0,00
82	Servicii recreative si sportive (cod 67.02.05.01 la 67.02.05.03)	67.02.05	325,00	329,90	0,00	100,00	225,00	4,90	0,00	4,90
83	Intretinere gradini publice, parcuri, zone verzi, baze sportive si de agrement	67.02.05.03	325,00	329,90	0,00	100,00	225,00	4,90	0,00	4,90
84	Partea a IV-a SERVICII SI DEZVOLTARE PUBLICA, LOCUINTE, MEDIU SI APE (cod 70.02+74.02)	69.02	10.744,14	10.744,14	0,00	1.625,05	5.904,09	2.115,00	1.100,00	0,00
85	Locuințe, servicii si dezvoltare publica (cod 70.02.03+70.02.05 la 70.02.07+70.02.50)	70.02	4.680,06	4.680,06	0,00	1.465,06	1.000,00	1.115,00	1.100,00	0,00
86	CHELTUIELI DE CAPITAL (cod 71+72)	70	4.680,06	4.680,06	0,00	1.465,06	1.000,00	1.115,00	1.100,00	0,00
87	TITLUL XV ACTIVE NEFINANCIARE (cod 71.01 la 71.03)	71	4.680,06	4.680,06	0,00	1.465,06	1.000,00	1.115,00	1.100,00	0,00
88	Active fixe	71.01	4.565,06	4.565,06	0,00	1.465,06	1.000,00	1.000,00	1.100,00	0,00
89	Constructii	71.01.01	4.485,06	4.485,06	0,00	1.385,06	1.000,00	1.000,00	1.100,00	0,00
90	Masini, echipamente si mijloace de transport	71.01.02	30,00	30,00	0,00	30,00	0,00	0,00	0,00	0,00
91	Alte active fixe	71.01.30	50,00	50,00	0,00	50,00	0,00	0,00	0,00	0,00
92	Reparatii capitale aferente activelor fixe	71.03	115,00	115,00	0,00	0,00	0,00	115,00	0,00	0,00
93	Alimentare cu apa si amenajari hidrotehnice (cod 70.02.05.01+70.02.05.02)	70.02.05	11,90	11,90	0,00	0,00	0,00	11,90	0,00	0,00

Nr. Crt.	Denumirea indicatorilor	Cod indicator	Buget anterior	PREVEDERI ANUALE		din care				Influenta
				TOTAL	din care cred. bug. destinate stingerii plăților restante	Trim I	Trim II	Trim III	Trim IV	
94	Alimentare cu apa	70.02.05.01	11,90	11,90	0,00	0,00	0,00	11,90	0,00	0,00
95	Iluminat public si electrificari rurale	70.02.06	4.553,16	4.553,16	0,00	1.465,06	1.000,00	988,10	1.100,00	0,00
96	Alte servicii in domeniile locuintelor, serviciilor si dezvoltarii comunale	70.02.50	115,00	115,00	0,00	0,00	0,00	115,00	0,00	0,00
97	Protectia mediului (cod 74.02.03+74.02.05+74.02.06+74.02.50)	74.02	6.064,08	6.064,08	0,00	159,99	4.904,09	1.000,00	0,00	0,00
98	Titlul XIII Proiecte cu finanțare din sumele aferente componentei de împrumuturi a PNRR (cod 61.01 la 61.10)	61	4.404,09	4.404,09	0,00	0,00	4.404,09	0,00	0,00	0,00
99	Fonduri din împrumut rambursabil	61.01	3.700,91	3.700,91	0,00	0,00	3.700,91	0,00	0,00	0,00
100	Sume aferente TVA	61.03	703,18	703,18	0,00	0,00	703,18	0,00	0,00	0,00
101	CHELTUIELI DE CAPITAL (cod 71+72)	70	1.659,99	1.659,99	0,00	159,99	500,00	1.000,00	0,00	0,00
102	TITLUL XV ACTIVE NEFINANCIARE (cod 71.01 la 71.03)	71	1.659,99	1.659,99	0,00	159,99	500,00	1.000,00	0,00	0,00
103	Active fixe	71.01	1.659,99	1.659,99	0,00	159,99	500,00	1.000,00	0,00	0,00
104	Constructii	71.01.01	1.571,93	1.571,93	0,00	71,93	500,00	1.000,00	0,00	0,00
105	Alte active fixe	71.01.30	88,06	88,06	0,00	88,06	0,00	0,00	0,00	0,00
106	Salubritate si gestiunea deseurilor (cod 74.02.05.01+74.02.05.02)	74.02.05	6.064,08	6.064,08	0,00	159,99	4.904,09	1.000,00	0,00	0,00
107	Colectarea, tratarea si distrugerea deseurilor	74.02.05.02	6.064,08	6.064,08	0,00	159,99	4.904,09	1.000,00	0,00	0,00
108	Partea a V-a ACTIUNI ECONOMICE (cod 80.02+81.02+83.02+84.02+87.02)	79.02	20.320,84	20.320,84	0,00	6.055,73	8.940,41	2.874,70	2.450,00	0,00
109	Transporturi (cod 84.02.03+84.02.06+84.02.50)	84.02	20.320,84	20.320,84	0,00	6.055,73	8.940,41	2.874,70	2.450,00	0,00
110	Titlul XII Proiecte cu finanțare din sumele reprezentând asistența financiară nerambursabilă aferentă PNRR (cod 60.01 la 60.11)	60	2.050,31	2.050,31	0,00	0,00	2.050,31	0,00	0,00	0,00
111	Fonduri europene nerambursabile	60.01	1.722,95	1.722,95	0,00	0,00	1.722,95	0,00	0,00	0,00
112	Sume aferente TVA	60.03	327,36	327,36	0,00	0,00	327,36	0,00	0,00	0,00
113	CHELTUIELI DE CAPITAL (cod 71+72)	70	18.270,53	18.270,53	0,00	6.055,73	6.890,10	2.874,70	2.450,00	0,00
114	TITLUL XV ACTIVE NEFINANCIARE (cod 71.01 la 71.03)	71	18.270,53	18.270,53	0,00	6.055,73	6.890,10	2.874,70	2.450,00	0,00
115	Active fixe	71.01	18.075,53	18.075,53	0,00	6.055,73	6.890,10	2.679,70	2.450,00	0,00
116	Constructii	71.01.01	17.606,53	17.606,53	0,00	5.855,73	6.790,10	2.510,70	2.450,00	0,00
117	Alte active fixe	71.01.30	469,00	469,00	0,00	200,00	100,00	169,00	0,00	0,00
118	Reparatii capitale aferente activelor fixe	71.03	195,00	195,00	0,00	0,00	0,00	195,00	0,00	0,00
119	Transport rutier (cod 84.02.03.01 la 84.02.03.03)	84.02.03	17.079,12	17.079,12	0,00	5.875,02	6.290,10	2.464,00	2.450,00	0,00
120	Drumuri si poduri	84.02.03.01	17.079,12	17.079,12	0,00	5.875,02	6.290,10	2.464,00	2.450,00	0,00
121	Alte cheltuieli in domeniul transporturilor	84.02.50	3.241,72	3.241,72	0,00	180,71	2.650,31	410,70	0,00	0,00
122	VII. REZERVE, EXCEDENT / DEFICIT	96.02	-4.917,00	-4.917,00		-2.342,77	-1.543,90	-1.000,00	-30,33	0,00
123	DEFICIT 99.02.96 + 99.02.97	99.02	-4.917,00	-4.917,00	0,00	-2.342,77	-1.543,90	-1.000,00	-30,33	0,00
124	Deficitul secțiunii de dezvoltare	99.02.97	-4.917,00	-4.917,00	0,00	-2.342,77	-1.543,90	-1.000,00	-30,33	0,00

Conducatorul institutiei,

BOT IULIAN

Conducatorul compartimentului financiar-contabil,

PLESCAN NICOLETA

FORMULAR 14

I - Credite de angajament

II - Credite bugetare

**PROGRAMUL DE INVESTIȚII PUBLICE
PE GRUPE DE INVESTIȚII ȘI SURSE DE FINANȚARE AN 2024**

HCL NR. /

mii lei -

CAPITOL/ GRUPA/ SURSA	I/II	TOTAL	CHELTUIELI EFECTUATE până la 45.291,00	BUGET 2024	ESTIMARI 2025	ESTIMARI 2026	ESTIMARI 2027	Estimari anii ulterioari
0	1	2=3+...+8	3	4	5	6	7	8
1.Total surse de finantare	I	44.252,12	3.770,89	36.722,23	1.253,00	1.253,00	1.253,00	0,00
	II	44.252,12	3.770,89	36.722,23	1.253,00	1.253,00	1.253,00	0,00
02 Buget local	I	44.252,12	3.770,89	36.722,23	1.253,00	1.253,00	1.253,00	0,00
din care:	II	44.252,12	3.770,89	36.722,23	1.253,00	1.253,00	1.253,00	0,00
<i>60 Proiecte cu finantare din sumele reprezentând asistenta financiara nerambursabila aferenta PNRR</i>	I	5.872,86	0,00	5.872,86	0,00	0,00	0,00	0,00
	II	5.872,86	0,00	5.872,86	0,00	0,00	0,00	0,00
<i>61 Proiecte cu finanțare din sumele aferente componentei de împrumuturi a PNRR</i>	I	4.558,79	154,70	4.404,09	0,00	0,00	0,00	0,00
	II	4.558,79	154,70	4.404,09	0,00	0,00	0,00	0,00
<i>71 Active nefinanciare</i>	I	33.820,47	3.616,19	26.445,28	1.253,00	1.253,00	1.253,00	0,00
	II	33.820,47	3.616,19	26.445,28	1.253,00	1.253,00	1.253,00	0,00
A. Obiective (proiecte) de investiții în continuare								
02 Buget local	I	35.128,45	3.616,19	27.753,26	1.253,00	1.253,00	1.253,00	0,00
din care:	II	35.128,45	3.616,19	27.753,26	1.253,00	1.253,00	1.253,00	0,00
<i>60 Proiecte cu finantare din sumele reprezentând asistenta financiara nerambursabila aferenta PNRR</i>	I	2.050,31	0,00	2.050,31	0,00	0,00	0,00	0,00
	II	2.050,31	0,00	2.050,31	0,00	0,00	0,00	0,00
<i>61 Proiecte cu finanțare din sumele aferente componentei de împrumuturi a PNRR</i>	I	4.558,79	154,70	4.404,09	0,00	0,00	0,00	0,00
	II	4.558,79	154,70	4.404,09	0,00	0,00	0,00	0,00
<i>71 Active nefinanciare</i>	I	28.674,05	3.616,19	21.298,86	1.253,00	1.253,00	1.253,00	0,00
	II	28.674,05	3.616,19	21.298,86	1.253,00	1.253,00	1.253,00	0,00

HCL NR. /

mii lei -

CAPITOL/ GRUPA/ SURSA	I/II	TOTAL	CHELTUIELI EFECTUATE până la 45.291,00	BUGET 2024	ESTIMARI 2025	ESTIMARI 2026	ESTIMARI 2027	Estimari anii ulterioari
0	1	2=3+...+8	3	4	5	6	7	8
B. Obiective (proiecte) de investiții noi								
02 Buget local	I	4.037,51	0,00	4.037,51	0,00	0,00	0,00	0,00
din care:	II	4.037,51	0,00	4.037,51	0,00	0,00	0,00	0,00
60 Proiecte cu finantare din sumele reprezentând asistenta financiara nerambursabila aferenta PNRR	I	832,05	0,00	832,05	0,00	0,00	0,00	0,00
	II	832,05	0,00	832,05	0,00	0,00	0,00	0,00
71 Active nefinanciare	I	3.205,46	0,00	3.205,46	0,00	0,00	0,00	0,00
	II	3.205,46	0,00	3.205,46	0,00	0,00	0,00	0,00
C. Alte cheltuieli de investitii								
1.Total surse de finantare	I	4.931,46	0,00	4.931,46	0,00	0,00	0,00	0,00
	II	4.931,46	0,00	4.931,46	0,00	0,00	0,00	0,00
02 Buget local	I	4.931,46	0,00	4.931,46	0,00	0,00	0,00	0,00
din care:	II	4.931,46	0,00	4.931,46	0,00	0,00	0,00	0,00
60 Proiecte cu finantare din sumele reprezentând asistenta financiara nerambursabila aferenta PNRR	I	2.990,50	0,00	2.990,50	0,00	0,00	0,00	0,00
	II	2.990,50	0,00	2.990,50	0,00	0,00	0,00	0,00
71 Active nefinanciare	I	1.940,96	0,00	1.940,96	0,00	0,00	0,00	0,00
	II	1.940,96	0,00	1.940,96	0,00	0,00	0,00	0,00
b. dotari independente								
02 Buget local	I	3.201,40	0,00	3.201,40	0,00	0,00	0,00	0,00
din care:	II	3.201,40	0,00	3.201,40	0,00	0,00	0,00	0,00
60 Proiecte cu finantare din sumele reprezentând asistenta financiara nerambursabila aferenta PNRR	I	2.990,50	0,00	2.990,50	0,00	0,00	0,00	0,00
	II	2.990,50	0,00	2.990,50	0,00	0,00	0,00	0,00
71 Active nefinanciare	I	210,90	0,00	210,90	0,00	0,00	0,00	0,00
	II	210,90	0,00	210,90	0,00	0,00	0,00	0,00
c. cheltuieli aferente studiilor de fezabilitate si alte studii								
02 Buget local	I	607,06	0,00	607,06	0,00	0,00	0,00	0,00
din care:	II	607,06	0,00	607,06	0,00	0,00	0,00	0,00
71 Active nefinanciare	I	607,06	0,00	607,06	0,00	0,00	0,00	0,00
	II	607,06	0,00	607,06	0,00	0,00	0,00	0,00
e. alte cheltuieli asimilate investitiilor								
02 Buget local	I	1.123,00	0,00	1.123,00	0,00	0,00	0,00	0,00
din care:	II	1.123,00	0,00	1.123,00	0,00	0,00	0,00	0,00
71 Active nefinanciare	I	1.123,00	0,00	1.123,00	0,00	0,00	0,00	0,00

HCL NR. /

mii lei -

CAPITOL/ GRUPA/ SURSA	I/II	TOTAL	CHELTUIELI EFECTUATE până la 45.291,00	BUGET 2024	ESTIMARI 2025	ESTIMARI 2026	ESTIMARI 2027	Estimari anii ulteriori
0	1	2=3+...+8	3	4	5	6	7	8
	II	1.123,00	0,00	1.123,00	0,00	0,00	0,00	0,00
CAPITOL 51.02								
02 Buget local	I	1.145,00	670,10	474,90	0,00	0,00	0,00	0,00
din care:	II	1.145,00	670,10	474,90	0,00	0,00	0,00	0,00
71 Active nefinanciare	I	1.145,00	670,10	474,90	0,00	0,00	0,00	0,00
	II	1.145,00	670,10	474,90	0,00	0,00	0,00	0,00
A. Obiective (proiecte) de investiții în continuare								
02 Buget local	I	680,00	670,10	9,90	0,00	0,00	0,00	0,00
din care:	II	680,00	670,10	9,90	0,00	0,00	0,00	0,00
71 Active nefinanciare	I	680,00	670,10	9,90	0,00	0,00	0,00	0,00
	II	680,00	670,10	9,90	0,00	0,00	0,00	0,00
1. CONSTRUIRE SPATIU ARHIVA	I	680,00	670,10	9,90	0,00	0,00	0,00	0,00
	II	680,00	670,10	9,90	0,00	0,00	0,00	0,00
B. Obiective (proiecte) de investiții noi								
02 Buget local	I	400,00	0,00	400,00	0,00	0,00	0,00	0,00
din care:	II	400,00	0,00	400,00	0,00	0,00	0,00	0,00
71 Active nefinanciare	I	400,00	0,00	400,00	0,00	0,00	0,00	0,00
	II	400,00	0,00	400,00	0,00	0,00	0,00	0,00
1. RENOVARE PARTIALA SEDIU PRIMARIE	I	400,00	0,00	400,00	0,00	0,00	0,00	0,00
	II	400,00	0,00	400,00	0,00	0,00	0,00	0,00
C. Alte cheltuieli de investiții								
02 Buget local	I	65,00	0,00	65,00	0,00	0,00	0,00	0,00
din care:	II	65,00	0,00	65,00	0,00	0,00	0,00	0,00
71 Active nefinanciare	I	65,00	0,00	65,00	0,00	0,00	0,00	0,00
	II	65,00	0,00	65,00	0,00	0,00	0,00	0,00
b. dotari independente								
02 Buget local	I	65,00	0,00	65,00	0,00	0,00	0,00	0,00
din care:	II	65,00	0,00	65,00	0,00	0,00	0,00	0,00
71 Active nefinanciare	I	65,00	0,00	65,00	0,00	0,00	0,00	0,00
	II	65,00	0,00	65,00	0,00	0,00	0,00	0,00
1. LICENTE ANTIVIRUS SI ADOBE ACROBAT READER	I	10,00	0,00	10,00	0,00	0,00	0,00	0,00
	II	10,00	0,00	10,00	0,00	0,00	0,00	0,00
2. SISTEM DETECTARE, SEMNALIZARE SI AVERTIZARE INCEDIU - SEDIU PRIMARIE	I	55,00	0,00	55,00	0,00	0,00	0,00	0,00
	II	55,00	0,00	55,00	0,00	0,00	0,00	0,00

HCL NR. /

mii lei -

CAPITOL/ GRUPA/ SURSA	I/II	TOTAL	CHELTUIELI EFECTUATE până la 45.291,00	BUGET 2024	ESTIMARI 2025	ESTIMARI 2026	ESTIMARI 2027	Estimari anii ulterioari
0	1	2=3+...+8	3	4	5	6	7	8
CAPITOL 65.02								
02 Buget local	I	3.910,40	0,00	3.910,40	0,00	0,00	0,00	0,00
din care:	II	3.910,40	0,00	3.910,40	0,00	0,00	0,00	0,00
60 Proiecte cu finantare din sumele reprezentând asistenta financiara nerambursabila aferenta PNRR	I	2.990,50	0,00	2.990,50	0,00	0,00	0,00	0,00
	II	2.990,50	0,00	2.990,50	0,00	0,00	0,00	0,00
71 Active nefinanciare	I	919,90	0,00	919,90	0,00	0,00	0,00	0,00
	II	919,90	0,00	919,90	0,00	0,00	0,00	0,00
B. Obiective (proiecte) de investitii noi								
02 Buget local	I	667,40	0,00	667,40	0,00	0,00	0,00	0,00
din care:	II	667,40	0,00	667,40	0,00	0,00	0,00	0,00
71 Active nefinanciare	I	667,40	0,00	667,40	0,00	0,00	0,00	0,00
	II	667,40	0,00	667,40	0,00	0,00	0,00	0,00
1. CONSTRUIRE GARD DIN PLACI BETON 150 m - SCOALA GIMNAZIALA NR. 1	I	136,00	0,00	136,00	0,00	0,00	0,00	0,00
	II	136,00	0,00	136,00	0,00	0,00	0,00	0,00
2. LUCRARI DE REABILITARE A INSTALATIEI ELECTRICE SCOALA GIMNAZIALA NR. 2	I	30,00	0,00	30,00	0,00	0,00	0,00	0,00
	II	30,00	0,00	30,00	0,00	0,00	0,00	0,00
3. AMENAJARE TEREN SPORT SCOALA GIMNAZIALA SF. NICOLAE (SCOALA NR. 3)	I	292,40	0,00	292,40	0,00	0,00	0,00	0,00
	II	292,40	0,00	292,40	0,00	0,00	0,00	0,00
4. AMENAJARE CU PAVAJ ALEI SCOALA GIMNAZIALA SF. NICOLAE (SCOALA NR. 3)	I	150,00	0,00	150,00	0,00	0,00	0,00	0,00
	II	150,00	0,00	150,00	0,00	0,00	0,00	0,00
5. GARD IMPREJMUIRE TEREN SPORT SCOALA GIMNAZIALA NR.3	I	59,00	0,00	59,00	0,00	0,00	0,00	0,00
	II	59,00	0,00	59,00	0,00	0,00	0,00	0,00
C. Alte cheltuieli de investitii								
02 Buget local	I	3.243,00	0,00	3.243,00	0,00	0,00	0,00	0,00
	II	3.243,00	0,00	3.243,00	0,00	0,00	0,00	0,00
60 Proiecte cu finantare din sumele reprezentând asistenta financiara nerambursabila aferenta PNRR	I	2.990,50	0,00	2.990,50	0,00	0,00	0,00	0,00
	II	2.990,50	0,00	2.990,50	0,00	0,00	0,00	0,00
71 Active nefinanciare	I	252,50	0,00	252,50	0,00	0,00	0,00	0,00
	II	252,50	0,00	252,50	0,00	0,00	0,00	0,00
b. dotari independente								
02 Buget local	I	3.043,00	0,00	3.043,00	0,00	0,00	0,00	0,00
din care:	II	3.043,00	0,00	3.043,00	0,00	0,00	0,00	0,00

HCL NR. /

mii lei -

CAPITOL/ GRUPA/ SURSA	I/II	TOTAL	CHELTUIELI EFECTUATE până la 45.291,00	BUGET 2024	ESTIMARI 2025	ESTIMARI 2026	ESTIMARI 2027	Estimari anii ulterioari
0	1	2=3+...+8	3	4	5	6	7	8
<i>60 Proiecte cu finantare din sumele reprezentând asistenta financiara nerambursabila aferenta PNRR - DOTAREA CU MOBILIER SI ECHIPAMENTE DIGITALE A UNITATILOR DE INVATAMANT PREUNIVERSITAR SI A UNITATILOR CONEXE DIN COMUNA LIESTI</i>	I	2.990,50	0,00	2.990,50	0,00	0,00	0,00	0,00
	II	2.990,50	0,00	2.990,50	0,00	0,00	0,00	0,00
<i>71 Active nefinanciare</i>	I	52,50	0,00	52,50	0,00	0,00	0,00	0,00
	II	52,50	0,00	52,50	0,00	0,00	0,00	0,00
<i>1. DOTAREA CU MOBILIER SI ECHIPAMENTE DIGITALE A UNITATILOR DE INVATAMANT PREUNIVERSITAR SI A UNITATILOR CONEXE DIN COMUNA LIESTI - cheltuieli neeligibile</i>	I	7,00	0,00	7,00	0,00	0,00	0,00	0,00
	II	7,00	0,00	7,00	0,00	0,00	0,00	0,00
<i>2. SPATII DE JOACA PENTRU GRADINITA NR. 4</i>	I	10,00	0,00	10,00	0,00	0,00	0,00	0,00
	II	10,00	0,00	10,00	0,00	0,00	0,00	0,00
<i>3. MODERNIZARE SISTEM DE SUPRAVEGHERE VIDEO SCOALA GIMNAZIALA NR. 2</i>	I	35,50	0,00	35,50	0,00	0,00	0,00	0,00
	II	35,50	0,00	35,50	0,00	0,00	0,00	0,00
c. cheltuieli aferente studiilor de fezabilitate si alte studii								
<i>02 Buget local</i> din care:	I	200,00	0,00	200,00	0,00	0,00	0,00	0,00
	II	200,00	0,00	200,00	0,00	0,00	0,00	0,00
<i>71 Active nefinanciare</i>	I	200,00	0,00	200,00	0,00	0,00	0,00	0,00
	II	200,00	0,00	200,00	0,00	0,00	0,00	0,00
CAPITOL66.02								
<i>02 Buget local</i> din care:	I	942,05	0,00	942,05	0,00	0,00	0,00	0,00
	II	942,05	0,00	942,05	0,00	0,00	0,00	0,00
<i>60 Proiecte cu finantare din sumele reprezentând asistenta financiara nerambursabila aferenta PNRR</i>	I	832,05	0,00	832,05	0,00	0,00	0,00	0,00
	II	832,05	0,00	832,05	0,00	0,00	0,00	0,00
<i>71 Active nefinanciare</i>	I	110,00	0,00	110,00	0,00	0,00	0,00	0,00
	II	110,00	0,00	110,00	0,00	0,00	0,00	0,00
B. Obiective (proiecte) de investiții noi								
<i>02 Buget local</i> din care:	I	942,05	0,00	942,05	0,00	0,00	0,00	0,00
	II	942,05	0,00	942,05	0,00	0,00	0,00	0,00
<i>60 Proiecte cu finantare din sumele reprezentând asistenta financiara nerambursabila aferenta PNRR</i>	I	832,05	0,00	832,05	0,00	0,00	0,00	0,00
	II	832,05	0,00	832,05	0,00	0,00	0,00	0,00

HCL NR. /

mii lei -

CAPITOL/ GRUPA/ SURSA	I/II	TOTAL	CHELTUIELI EFECTUATE până la 45.291,00	BUGET 2024	ESTIMARI 2025	ESTIMARI 2026	ESTIMARI 2027	Estimari anii ulterioari
0	1	2=3+...+8	3	4	5	6	7	8
1. REABILITARE, MODERNIZARE CENTRU COMUNITAR INTEGRAT IN COMUNA LIESTI		832,05	0,00	832,05	0,00	0,00	0,00	0,00
		832,05	0,00	832,05	0,00	0,00	0,00	0,00
71 Active nefinanciare	I	110,00	0,00	110,00	0,00	0,00	0,00	0,00
	II	110,00	0,00	110,00	0,00	0,00	0,00	0,00
1. REABILITARE, MODERNIZARE CENTRU COMUNITAR INTEGRAT IN COMUNA LIESTI - cheltuieli neeligibile	I	110,00	0,00	110,00	0,00	0,00	0,00	0,00
	II	110,00	0,00	110,00	0,00	0,00	0,00	0,00
CAPITOL67.02								
02 Buget local	I	329,90	0,00	329,90	0,00	0,00	0,00	0,00
din care:	II	329,90	0,00	329,90	0,00	0,00	0,00	0,00
71 Active nefinanciare	I	329,90	0,00	329,90	0,00	0,00	0,00	0,00
	II	329,90	0,00	329,90	0,00	0,00	0,00	0,00
C. Alte cheltuieli de investitii								
02 Buget local	I	329,90	0,00	329,90	0,00	0,00	0,00	0,00
din care:	II	329,90	0,00	329,90	0,00	0,00	0,00	0,00
71 Active nefinanciare	I	329,90	0,00	329,90	0,00	0,00	0,00	0,00
	II	329,90	0,00	329,90	0,00	0,00	0,00	0,00
b. dotari independente								
02 Buget local	I	4,90	0,00	4,90	0,00	0,00	0,00	0,00
din care:	II	4,90	0,00	4,90	0,00	0,00	0,00	0,00
71 Active nefinanciare	I	4,90	0,00	4,90	0,00	0,00	0,00	0,00
	II	4,90	0,00	4,90	0,00	0,00	0,00	0,00
1. POMPA SUMERSIBILA	I	4,90	0,00	4,90	0,00	0,00	0,00	0,00
	II	4,90	0,00	4,90	0,00	0,00	0,00	0,00
e. alte cheltuieli asimilate investitiilor								
02 Buget local	I	325,00	0,00	325,00	0,00	0,00	0,00	0,00
din care:	II	325,00	0,00	325,00	0,00	0,00	0,00	0,00
71 Active nefinanciare	I	325,00	0,00	325,00	0,00	0,00	0,00	0,00
	II	325,00	0,00	325,00	0,00	0,00	0,00	0,00
1. BRANSAMENTE UTILITATI SALA DE SPORT CU TRIBUNA 180 LOCURI	I	100,00	0,00	100,00	0,00	0,00	0,00	0,00
	II	100,00	0,00	100,00	0,00	0,00	0,00	0,00
2. REPARATIE CAPITALA LOCURI DE JOACA	I	225,00	0,00	225,00	0,00	0,00	0,00	0,00
	II	225,00	0,00	225,00	0,00	0,00	0,00	0,00
CAPITOL70.02								

HCL NR. /

mii lei -

CAPITOL/ GRUPA/ SURSA	I/II	TOTAL	CHELTUIELI EFECTUATE până la 45.291,00	BUGET 2024	ESTIMARI 2025	ESTIMARI 2026	ESTIMARI 2027	Estimari anii ulteriori
0	1	2=3+...+8	3	4	5	6	7	8
02 Buget local	I	5.160,06	480,00	4.680,06	0,00	0,00	0,00	0,00
din care:	II	5.160,06	480,00	4.680,06	0,00	0,00	0,00	0,00
71 Active nefinanciare	I	5.160,06	480,00	4.680,06	0,00	0,00	0,00	0,00
	II	5.160,06	480,00	4.680,06	0,00	0,00	0,00	0,00
A. Obiective (proiecte) de investiții în continuare								
02 Buget local	I	2.937,00	480,00	2.457,00	0,00	0,00	0,00	0,00
din care:	II	2.937,00	480,00	2.457,00	0,00	0,00	0,00	0,00
71 Active nefinanciare	I	2.937,00	480,00	2.457,00	0,00	0,00	0,00	0,00
	II	2.937,00	480,00	2.457,00	0,00	0,00	0,00	0,00
1.MODERNIZAREA SISTEMULUI DE ILUMINAT PUBLIC STRADAL, IN COMUNA LIESTI	I	2.402,00	0,00	2.402,00	0,00	0,00	0,00	0,00
	II	2.402,00	0,00	2.402,00	0,00	0,00	0,00	0,00
2. CONSTRUIRE CENTRALA FOTOVOLTAICA IN COMUNA LIESTI, JUDETUL GALATI	I	535,00	480,00	55,00	0,00	0,00	0,00	0,00
	II	535,00	480,00	55,00	0,00	0,00	0,00	0,00
B. Obiective (proiecte) de investiții noi								
02 Buget local	I	2.028,06	0,00	2.028,06	0,00	0,00	0,00	0,00
din care:	II	2.028,06	0,00	2.028,06	0,00	0,00	0,00	0,00
71 Active nefinanciare	I	2.028,06	0,00	2.028,06	0,00	0,00	0,00	0,00
	II	2.028,06	0,00	2.028,06	0,00	0,00	0,00	0,00
1.MODERNIZAREA SISTEMULUI DE ILUMINAT PUBLIC STRADAL, IN COMUNA LIESTI, ETAPA II	I	2.028,06	0,00	2.028,06	0,00	0,00	0,00	0,00
	II	2.028,06	0,00	2.028,06	0,00	0,00	0,00	0,00
C. Alte cheltuieli de investiții								
02 Buget local	I	195,00	0,00	195,00	0,00	0,00	0,00	0,00
din care:	II	195,00	0,00	195,00	0,00	0,00	0,00	0,00
71 Active nefinanciare	I	195,00	0,00	195,00	0,00	0,00	0,00	0,00
	II	195,00	0,00	195,00	0,00	0,00	0,00	0,00
b. dotari independente								
02 Buget local	I	30,00	0,00	30,00	0,00	0,00	0,00	0,00
din care:	II	30,00	0,00	30,00	0,00	0,00	0,00	0,00
71 Active nefinanciare	I	30,00	0,00	30,00	0,00	0,00	0,00	0,00
	II	30,00	0,00	30,00	0,00	0,00	0,00	0,00
1. STATIE INCARCARE VEHICULE ELECTRICE	I	30,00	0,00	30,00	0,00	0,00	0,00	0,00
	II	30,00	0,00	30,00	0,00	0,00	0,00	0,00
c. cheltuieli aferente studiilor de fezabilitate si alte studii								

HCL NR. /

mii lei -

CAPITOL/ GRUPA/ SURSA	I/II	TOTAL	CHELTUIELI EFECTUATE până la 45.291,00	BUGET 2024	ESTIMARI 2025	ESTIMARI 2026	ESTIMARI 2027	Estimari anii ulterioari
0	1	2=3+...+8	3	4	5	6	7	8
02 Buget local	I	50,00	0,00	50,00	0,00	0,00	0,00	0,00
din care:	II	50,00	0,00	50,00	0,00	0,00	0,00	0,00
71 Active nefinanciare	I	50,00	0,00	50,00	0,00	0,00	0,00	0,00
	II	50,00	0,00	50,00	0,00	0,00	0,00	0,00
e. alte cheltuieli asimilate investitiilor								
02 Buget local	I	115,00	0,00	115,00	0,00	0,00	0,00	0,00
din care:	II	115,00	0,00	115,00	0,00	0,00	0,00	0,00
71 Active nefinanciare	I	115,00	0,00	115,00	0,00	0,00	0,00	0,00
	II	115,00	0,00	115,00	0,00	0,00	0,00	0,00
1. REPARATIE CAPITALA SISTEM DE SUPRAVEGHERE VIDEO COMUNA LIEȘTI	I	115,00	0,00	115,00	0,00	0,00	0,00	0,00
	II	115,00	0,00	115,00	0,00	0,00	0,00	0,00
CAPITOL74.02								
02 Buget local	I	6.232,85	168,77	6.064,08	0,00	0,00	0,00	0,00
din care:	II	6.232,85	168,77	6.064,08	0,00	0,00	0,00	0,00
61 Proiecte cu finanțare din sumele aferente componentei de împrumuturi a PNRR	I	4.558,79	154,70	4.404,09	0,00	0,00	0,00	0,00
	II	4.558,79	154,70	4.404,09	0,00	0,00	0,00	0,00
71 Active nefinanciare	I	1.674,06	14,07	1.659,99	0,00	0,00	0,00	0,00
	II	1.674,06	14,07	1.659,99	0,00	0,00	0,00	0,00
A. Obiective (proiecte) de investiții în continuare								
02 Buget local	I	6.144,79	168,77	5.976,02	0,00	0,00	0,00	0,00
din care:	II	6.144,79	168,77	5.976,02	0,00	0,00	0,00	0,00
61 Proiecte cu finanțare din sumele aferente componentei de împrumuturi a PNRR	I	4.558,79	154,70	4.404,09	0,00	0,00	0,00	0,00
	II	4.558,79	154,70	4.404,09	0,00	0,00	0,00	0,00
“CONSTRUIRE CENTRU DE APORT VOLUNTAR PENTRU COLECTARE DEȘEURI ÎN COMUNA LIEȘTI, JUDEȚUL GALAȚI”	I	4.558,79	154,70	4.404,09	0,00	0,00	0,00	0,00
	II	4.558,79	154,70	4.404,09	0,00	0,00	0,00	0,00
71 Active nefinanciare	I	1.586,00	14,07	1.571,93	0,00	0,00	0,00	0,00
	II	1.586,00	14,07	1.571,93	0,00	0,00	0,00	0,00
“CONSTRUIRE CENTRU DE APORT VOLUNTAR PENTRU COLECTARE DEȘEURI ÎN COMUNA LIEȘTI, JUDEȚUL GALAȚI”(cheltuieli neeligibile)	I	1.586,00	14,07	1.571,93	0,00	0,00	0,00	0,00
	II	1.586,00	14,07	1.571,93	0,00	0,00	0,00	0,00
C. Alte cheltuieli de investiții								
02 Buget local	I	88,06	0,00	88,06	0,00	0,00	0,00	0,00
din care:	II	88,06	0,00	88,06	0,00	0,00	0,00	0,00
71 Active nefinanciare	I	88,06	0,00	88,06	0,00	0,00	0,00	0,00
	II	88,06	0,00	88,06	0,00	0,00	0,00	0,00

HCL NR. /

mii lei -

CAPITOL/ GRUPA/ SURSA	I/II	TOTAL	CHELTUIELI EFECTUATE până la 45.291,00	BUGET 2024	ESTIMARI 2025	ESTIMARI 2026	ESTIMARI 2027	Estimari anii ulterioari
0	1	2=3+...+8	3	4	5	6	7	8
c. cheltuieli aferente studiilor de fezabilitate si alte studii								
02 Buget local	I	88,06	0,00	88,06	0,00	0,00	0,00	0,00
din care:	II	88,06	0,00	88,06	0,00	0,00	0,00	0,00
71 Active nefinanciare	I	88,06	0,00	88,06	0,00	0,00	0,00	0,00
	II	88,06	0,00	88,06	0,00	0,00	0,00	0,00
1. Cheltuieli neeligibile consultanta, SF și PT pentru proiectul privind construirea unei platforme destinate gestionării gunoiului de grajd, în cadrul Componentei C3 - Investiția I2 ,, Sisteme integrate de colectare și valorificare a gunoiului de grajd,, PNRR.	I	88,06	0,00	88,06	0,00	0,00	0,00	0,00
	II	88,06	0,00	88,06	0,00	0,00	0,00	0,00
CAPITOL 84.02								
02 Buget local	I	26.531,86	2.452,02	20.320,84	1.253,00	1.253,00	1.253,00	0,00
din care:	II	26.531,86	2.452,02	20.320,84	1.253,00	1.253,00	1.253,00	0,00
60 Proiecte cu finantare din sumele reprezentând asistenta financiara nerambursabila aferenta PNRR	I	2.050,31	0,00	2.050,31	0,00	0,00	0,00	0,00
	II	2.050,31	0,00	2.050,31	0,00	0,00	0,00	0,00
71 Active nefinanciare	I	24.481,55	2.452,02	18.270,53	1.253,00	1.253,00	1.253,00	0,00
	II	24.481,55	2.452,02	18.270,53	1.253,00	1.253,00	1.253,00	0,00
A. Obiective (proiecte) de investiții în continuare								
02 Buget local	I	25.521,36	2.452,02	19.310,34	1.253,00	1.253,00	1.253,00	0,00
din care:	II	25.521,36	2.452,02	19.310,34	1.253,00	1.253,00	1.253,00	0,00
60 Proiecte cu finantare din sumele reprezentând asistenta financiara nerambursabila aferenta PNRR	I	2.050,31	0,00	2.050,31	0,00	0,00	0,00	0,00
	II	2.050,31	0,00	2.050,31	0,00	0,00	0,00	0,00
1. REALIZARE PISTA DE BICICLETE IN COMUNA LIESTI	I	2.050,31	0,00	2.050,31	0,00	0,00	0,00	0,00
	II	2.050,31	0,00	2.050,31	0,00	0,00	0,00	0,00
71 Active nefinanciare	I	23.471,05	2.452,02	17.260,03	1.253,00	1.253,00	1.253,00	0,00
	II	23.471,05	2.452,02	17.260,03	1.253,00	1.253,00	1.253,00	0,00
1. REALIZARE PISTA DE BICICLETE IN COMUNA LIESTI (cheltuieli neeligibile)	I	1.284,38	92,97	1.191,41	0,00	0,00	0,00	0,00
	II	1.284,38	92,97	1.191,41	0,00	0,00	0,00	0,00
2. MODERNIZAREA PRIN ASFALTARE A STRAZILOR DIN COMUNA LIESTI JUDETUL GALATI	I	17.253,00	1.492,62	15.760,38	0,00	0,00	0,00	0,00
	II	17.253,00	1.492,62	15.760,38	0,00	0,00	0,00	0,00
3. AMENAJARE PARCARI, TROTUARE SI SPATII VERZI IN COMUNA LIESTI	I	974,67	866,43	108,24	0,00	0,00	0,00	0,00
	II	974,67	866,43	108,24	0,00	0,00	0,00	0,00

HCL NR. /

mii lei -

CAPITOL/ GRUPA/ SURSA	I/II	TOTAL	CHELTUIELI EFECTUATE până la 45.291,00	BUGET 2024	ESTIMARI 2025	ESTIMARI 2026	ESTIMARI 2027	Estimari anii ulterioari
0	1	2=3+...+8	3	4	5	6	7	8
4. MODERNIZARE DRUMURI DE INTERES LOCAL IN COMUNA LIESTI	I	3.959,00	0,00	200,00	1.253,00	1.253,00	1.253,00	0,00
	II	3.959,00	0,00	200,00	1.253,00	1.253,00	1.253,00	0,00
C. Alte cheltuieli de investitii								
02 Buget local	I	1.010,50	0,00	1.010,50	0,00	0,00	0,00	0,00
din care:	II	1.010,50	0,00	1.010,50	0,00	0,00	0,00	0,00
71 Active nefinanciare	I	1.010,50	0,00	1.010,50	0,00	0,00	0,00	0,00
	II	1.010,50	0,00	1.010,50	0,00	0,00	0,00	0,00
b. dotari independente								
02 Buget local	I	58,50	0,00	58,50	0,00	0,00	0,00	0,00
din care:	II	58,50	0,00	58,50	0,00	0,00	0,00	0,00
71 Active nefinanciare	I	58,50	0,00	58,50	0,00	0,00	0,00	0,00
	II	58,50	0,00	58,50	0,00	0,00	0,00	0,00
c. cheltuieli aferente studiilor de fezabilitate si alte studii								
02 Buget local	I	469,00	0,00	469,00	0,00	0,00	0,00	0,00
din care:	II	469,00	0,00	469,00	0,00	0,00	0,00	0,00
71 Active nefinanciare	I	469,00	0,00	469,00	0,00	0,00	0,00	0,00
	II	469,00	0,00	469,00	0,00	0,00	0,00	0,00
e. alte cheltuieli asimilate investitiilor								
02 Buget local	I	483,00	0,00	483,00	0,00	0,00	0,00	0,00
din care:	II	483,00	0,00	483,00	0,00	0,00	0,00	0,00
71 Active nefinanciare	I	483,00	0,00	483,00	0,00	0,00	0,00	0,00
	II	483,00	0,00	483,00	0,00	0,00	0,00	0,00
1. REPARATIE CAPITALA PARCARE BLOC ARTAR	I	288,00	0,00	288,00	0,00	0,00	0,00	0,00
	II	288,00	0,00	288,00	0,00	0,00	0,00	0,00
2. REPARATIE CAPITALA TROTUAR DN 25 (250MP)	I	195,00	0,00	195,00	0,00	0,00	0,00	0,00
	II	195,00	0,00	195,00	0,00	0,00	0,00	0,00

PRIMAR,
BOȚ IULIAN

SERVICIU FINANCIAR CONTABIL,
PLEȘCAN NICOLETA

HCL NR. /

mii lei -

CAPITOL/ GRUPA/ SURSA	I/II	TOTAL	CHELTUIELI EFECTUATE până la 45.291,00	BUGET 2024	ESTIMARI 2025	ESTIMARI 2026	ESTIMARI 2027	Estimari anii ulterioari
0	1	2=3+...+8	3	4	5	6	7	8



ROMÂNIA
JUDEȚUL GALAȚI
UNITATEA ADMINISTRATIV TERITORIALĂ
COMUNA LIEȘTI
CONSILIUL LOCAL

Comuna Liești, Str. Anghel Saligny, nr. 269, județul Galați, CP807180,
Tel:0236.821.020, Fax:0236.821.006
e-mail:p807180l@yahoo.com, primarialiesti@gmail.com
www.primaria-liesti.ro

PROIECTUL NR. 5 HOTĂRÂREA nr. _____ din 19.08.2024

Privind: aprobarea preluării și înregistrării în patrimonial public al Comunei Liești a bunurilor de retur predate de operatorul regional APA CANAL S. A., în cadrul Proiectului Regional de dezvoltare a infrastructurii de apă și apă uzată în județul Galați în perioada 2014-2020 și de concesionare a acestor bunuri către operatorul regional APA CANAL S. A.

Inițiator: BOȚ IULIAN – primar al comunei Liești, județul Galați

Numar de înregistrare și data depunerii :

8560/17.08.2024

Consiliul local al comunei Liești, întrunit în ședința ordinară din data de 19.08.2024;

Luând act de:

- adresa nr. 24231/29.07.2024, prin care se solicită adoptarea de către Consiliul local Liești a unei hotărâri de preluare în patrimonial public al Comunei Liești a bunurilor de retur predate de operatorul regional APA CANAL S. A., în cadrul Proiectului Regional de dezvoltare a infrastructurii de apă și apă uzată în județul Galați în perioada 2014-2020 și aprobare a concesionării acestor bunuri către SC Apa-Canal SA
- Procesul verbal de predare-primire înregistrat sub nr. 24230/29.07.2024 și nr. 7864/30.07.2024, încheiat între APA CANAL S.A. GALATI, persoana juridică cu sediul în Galați, reprezentată prin Director General ing. Condurache Aurel în calitate de operator regional (investitor) și Comuna Liești, persoana juridică de drept public, cu sediul în Comuna Liești, reprezentată prin Primar d-nul Boț Iulian, în calitate de Beneficiar al investițiilor din cadrul Proiectului Regional de dezvoltare a infrastructurii de apă și apă uzată în județul Galați, în perioada 2014-2020 - CONTRACT GL-CL-08 „ALIMENTARE CU APA ȘI CANALIZARE ÎN AGLOMERĂRILE PECHEA ȘI LIEȘTI”
- Referatul de aprobare la proiectul de hotărâre, înregistrat sub nr. 8560/17.08.2024;
- Raportul de specialitate întocmit de aparatul de specialitate al primarului comunei Liești, județul Galați, înregistrat sub nr. 8561/17.08.2024;

Având în vedere temeiurile juridice, respectiv prevederile:

- art. 120 alin. (1), art. 121 alin. (1) și alin. (2) din Constituția României, a) republicată;
- art. 3, art. 4 și art. 9 din Carta europeană a autonomiei locale, adoptată la Strasbourg la 15 octombrie 1985, ratificată prin Legea nr. 199/1997;
- art. 81- 84 din Legea nr. 24/2000 privind normele de tehnică legislativă pentru elaborarea actelor normative;
- art. 7 din Legea nr. 52/2003, privind transparența decizională în administrația publică, republicată;
- art. 557 și art. 863 Cod Civil
- Legii nr. 273/2006 privind finanțele publice locale, cu modificările și completările ulterioare,
- art. (1), alin.(1), art. 286,alin.(4), art. 289, alin.(1) din OUG nr. 57/2019 privind Codul administrativ, cu modificările și completările ulterioare;

In conformitate cu prevederile:

- art. 129 alin.(2) lit. "c" , "d" , alin.(4) lit. "d" , alin.(6), lit. "a", art.133, alin. 1 art.134 alin. 1 lit "a" , art. 296, alin.(2)din OUG nr. 57/2019 privind Codul administrativ, cu modificările si completările ulterioare ;

Luând act de:

- Referatul de aprobare la proiectul de hotărâre ,inregistrat sub nr. 8560/17.08.2024;
- Raportul de specialitate întocmit de aparatul de specialitate al primarului comunei Liești, județul Galați , inregistrat sub nr. 8561/17.08.2024;

În temeiul art. 196, alin (1) lit.a) din O.U.G. nr. 57/2019 privind Codul administrativ, cu modificările și completările ulterioare, în exercitarea atribuțiilor conferite de lege, Consiliul Local al Comunei Liești, județul Galați, întrunit de îndată în ședința extraordinară din 14.11.2023, adoptă prezenta

HOTĂRĂRE :

Art. 1 (1). Se aprobă preluarea si înregistrarea in patrimonial public al Comunei Liești a bunurilor de retur predate de operatorul regional APA CANAL S. A., in cadrul Proiectului Regional de dezvoltare a infrastructurii de apași apa uzata in judelui Galați in perioada 2014-2020, ce sunt reprezentate de:

Număr Mijl.ftxe	MIJLOACE FIXE	Valoare totala cu TVA (lei)	CONTRACT
93 poziii	64 poz -Rețele de distribuție apa potabila, rețele de canalizate. 21 poz. Stafii de pompare apa uzata SPAU LI - SPAU L7; 7 poz. Conducte refulare SPAU-ri 1 poz. Cămine pentru monitorizare si control.	16.115.146,25	GL-CL-08- Alimentare cu apa si canalizare in Aglomerările Pechea si Liesti.

(2) Lista completă a bunurilor de retur se regăsește in Anexa la prezenta hotarâre.

Art. 2. Se aprobă predarea in concesiune a bunurilor din domeniul public al Comunei Liesti, jud. Galati, către operatorul APA CANAL S.A, pentru realizarea serviciilor de alimentare cu apa si de canalizare in Comuna Liești, in baza Contractului de delegare.

Art. 3. Cu ducerea la indeplinire a prezentei hotărâri se însărcinează primarul comunei Liești, prin serviciul financiar-contabil.

Art. 4. Secretarul general al comunei asigura comunicarea prezentei hotărâri către cei interesați și va fi făcută publică prin intermediul Compartimentului Relații cu Publicul.

PRESEDINTE DE ȘEDINȚĂ
Pavelina GHEONEA

Contrasemnează,
Secretar general,
Vasile AVADANEI

.....

.....



ROMÂNIA
JUDEȚUL GALAȚI
UNITATEA ADMINISTRATIV TERITORIALĂ
COMUNA LIEȘTI
PRIMAR

Comuna Liești, Str. Anghel Saligny, nr. 269, județul Galați,
CP807180,
Tel:0236.821.020, Fax:0236.821.006
e-mail:p807180l@yahoo.com, primarialiesti@gmail.com
www.primaria-liesti.ro

Nr: 8560/17.08.2024

REFERAT DE APROBARE

la proiectul de hotărâre privind aprobarea preluării și înregistrării în patrimonial public al Comunei Liești a bunurilor de retur predate de operatorul regional APA CANAL S. A., în cadrul Proiectului Regional de dezvoltare a infrastructurii de apă și apă uzată în județul Galați în perioada 2014-2020 și de concesionare a acestor bunuri către operatorul regional APA CANAL S. A.

Prezentul proiect de hotărâre s-a întocmit cu respectarea prevederilor art. 136 alin.1, cu respectarea prevederilor art. 129 alin.2 lit. b și alin. 4 lit. d și art. 139 alin. 3 lit. a din O.U.G. nr. 57/2019 privind Codul Administrativ, cu modificările și completările ulterioare.

Prin Procesul verbal de predare-primire înregistrat sub nr. 24230/29.07.2024 și nr. 7864/30.07.2024, încheiat între APA CANAL S.A. GALATI, persoana juridică cu sediul în Galați, reprezentată prin Director General ing. Condurache Aurel în calitate de operator regional (investitor) și Comuna Liești, persoana juridică de drept public, cu sediul în Comuna Liești, reprezentată prin Primar d-nul Boț Iulian, în calitate de Beneficiar, s-a realizat transferul scriptic al investițiilor din cadrul Proiectului Regional de dezvoltare a infrastructurii de apă și apă uzată în județul Galați, în perioada 2014-2020 -CONTRACT GL-CL-08 „ALIMENTARE CU APA ȘI CANALIZARE ÎN AGLOMERĂRILE PECHEA ȘI LIEȘTI”

Cu adresa nr. 24231/29.07.2024, se solicită adoptarea de către Consiliul local Liești a unei hotărâri de preluare în patrimonial public al Comunei Liești a bunurilor de retur predate de operatorul regional APA CANAL S. A., în cadrul Proiectului Regional de dezvoltare a infrastructurii de apă și apă uzată în județul Galați în perioada 2014-2020 și aprobare a concesionării acestor bunuri către SC Apa-Canal SA.

Pentru buna funcționare a serviciului, este necesară predarea în concesiune a bunurilor din domeniul public al Comunei Liești, jud. Galați, către operatorul APA CANAL S.A, pentru realizarea serviciilor de alimentare cu apă și de canalizare în Comuna Iești, în baza Contractului de delegare.

Ulterior adoptării Hotărârii Consiliului Local Liești, va fi întocmit Actul Adițional nr. 4 la Protocolul predare-primire 6664 / 16172 din 27.09.2010, pentru concesionarea bunurilor aparținând Comunei Liești către operatorul APA CANAL SA. ce va conține toate mijloacele fixe preluate la Art.1, având în plus și numerele de inventar alocate la înregistrare.

Față de cel prezentate, consiliul local urmează a analiza și hotărî.

Ordonator principal de credite
Primar,

	ROMÂNIA JUDEȚUL GALAȚI UNITATEA ADMINISTRATIV TERITORIALĂ COMUNA LIEȘTI PRIMAR Serviciul financiar-contabil	Nr. 8561/17.08.2024
	Comuna Liești, Str. Anghel Saligny, nr. 269, județul Galați, CP807180, Tel:0236.821.020, Fax:0236.821.006 e-mail:p807180l@yahoo.com, primarialiesti@gmail.com www.primaria-liesti.ro	

RAPORT DE SPECIALITATE

la proiectul de hotărâre privind aprobarea preluării și înregistrării în patrimonial public al Comunei Liești a bunurilor de retur predate de operatorul regional APA CANAL S. A., în cadrul Proiectului Regional de dezvoltare a infrastructurii de apă și apă uzată în județul Galați în perioada 2014-2020 și de concesionare a acestor bunuri către operatorul regional APA CANAL S. A.

Inițiatorul prezintă în Referatul de aprobare, atât oportunitatea cât și necesitatea proiectului de hotărâre.

Temeiurile legale din preambulul proiectului de hotărâre sunt corect invocate:

- art. 557 și art. 863 Cod Civil
- art. (1) , alin.(1), art. 286,alin.(4), art. 289, alin.(1) din OUG nr. 57/2019 privind Codul administrativ, cu modificările și completările ulterioare ;
- art. 129 alin.(2) lit. "c" , "d" , alin.(4) lit. "d" , alin.(6), lit. "a",art.133,alin. 1 art.134 alin. 1 lit

Se respectă procedura privind înscrierea în patrimoniul public al comunei Liești a bunurilor provenite din investiție .

Față de cel prezentate, consiliul local urmează a analiza și hotărî.

Sef serviciu financiar-contabil,
Ec. Pleșcan Nicoleta