

**DISPOZIȚIA****Nr. 64 din 26.03.2026**

Privind: privind convocarea de îndată, în ședință extraordinară, a
Consiliului Local al comunei Liești, în data de 27.03.2026, ora 14.00

IULIAN BOȚ, Primarul Comunei Liești, județul Galați

Având în vedere:

- referatul de specialitate nr. 3072/26.03.2026 al secretarului general al comunei Liești;
- Regulament de organizare și funcționare a Consiliului Local al Comunei Liești, Județul Galați
- art. 133 alin. (2), lit. a), art. 134 alin. (1) lit. a), alin. (2), (4) și alin. (5), art. 135 alin. (1), (2) și (4), art. 136 alin. (1), (2), (4), (5), (8) și (10) din Codul administrativ aprobat prin O.U.G nr. 57 / 2019, cu modificările și completările ulterioare.

În temeiul prevederilor:

- art. 154 alin. (5), art. 155 alin. (1) lit. b), alin. (3) lit. b), art. 196 alin. (1) lit. b) din Codul administrativ aprobat prin O.U.G nr. 57 / 2019, cu modificările și completările ulterioare.

Emite prezenta:

DISPOZIȚIE:

Art. 1. (1) Se convoacă de îndată consilierii locali ai Consiliului Local al comunei Liești în ședință extraordinară, în data de 27.03.2026, ora 14:00, ședință care se va desfășura cu participare fizică la sediul UAT Comuna Liești, din str. Anghel Saligny, nr. 269, județul Galați, Sala de Consiliu.

(2) Consilierii locali care nu pot participa fizic la lucrările ședinței pot participa prin mijloace electronice, în condițiile stabilite prin Regulamentul de organizare și funcționare al Consiliului Local al Comunei Liești, fiind considerați prezenți, în condițiile legii.

Art. 2. (1) Proiectul ordinii de zi este prevăzut în anexa care face parte integrantă din prezenta dispoziție.

(2) Materialele înscrise în proiectul ordinii de zi au fost transmise consilierilor locali în format electronic și publicate pe site-ul instituției www.primaria-liesti.ro.

Art. 3. (1) Proiectele de hotărâre vor fi transmise spre avizare comisiilor de specialitate ale Consiliului Local Liești.

(2) Membrii Consiliului Local Liești sunt invitați să formuleze și să depună amendamente asupra proiectelor de hotărâre, în condițiile legii.

Art. 4. Prezenta dispoziție va fi adusă la cunoștința celor interesați și publicată pe pagina de internet a instituției, prin grija secretarului general al comunei Liești, județul Galați.

**PRIMARUL COMUNEI LIEȘTI
IULIAN BOȚ**

**CONTRASEMNEAZĂ PENTRU LEGALITATE
SECRETARUL GENERAL AL COMUNEI LIEȘTI
Laura Marilena Dumanovschi**

PROIECTUL ORDINII DE ZI

al ședinței extraordinare de îndată a Consiliului Local al comunei Liești
din data de 27.03.2026, ora 14:00

| Nr. crt. | Materiale supuse dezbaterii și aprobării | Inițiator |
|----------|---|-------------------------|
| 1. | Proiect de hotărâre privind înființarea Centrului Comunitar Integrat și atribuirea spațiului pentru funcționarea acestuia în cadrul UAT Comuna Liești, județul Galați | Primarul comunei Liești |
| 2. | Proiect de hotărâre privind actualizarea indicatorilor tehnico-economici ai proiectului „REABILITARE, MODERNIZARE CENTRU COMUNITAR INTEGRAT ÎN COMUNA LIEȘTI, JUDEȚUL GALAȚI” | Primarul comunei Liești |

Denumirea comisiilor de specialitate:

Comisia de specialitate nr. 1 – Buget-Finanțe

Membri:

1. Mișu Nicolae
2. Cristian Marieta
3. Costea Tudorel
4. Frățița Petrică
5. Panaite Gheorghe

Comisia de specialitate nr. 2 – Agricultură și alte activități economico-financiare

Membri:

1. Gurău Ionuț
2. Anghel Gabi-Valentin
3. Milășcu Daniel

Comisia de specialitate nr. 3 – Amenajarea teritoriului și urbanism, gospodărie comunală, protecția mediului și turism

Membri:

1. Constantin Valentin
2. Sava Vasile
3. Coman Dan

Comisia de specialitate nr. 4 – Învățământ, sănătate și familie, activități social-culturale, culte, muncă și protecție socială, protecția copilului

Membri:

1. Popa Gheorghe
2. Hodorogea Daniel-Cătălin
3. Borșan Gelu

Comisia de specialitate nr. 5 – Juridică și de disciplină

Membri:

1. Gheonea Pavelina
2. Hamza Maricel
3. Ghintuială Dumitru-Daniel

CONVOCATOR

la ședința Consiliului Local al Comunei Liești

În conformitate cu prevederile art. 134 din O.U.G. nr. 57/2019 privind Codul administrativ și ale Regulamentului de organizare și funcționare al Consiliului Local Liești,

Primarul comunei Liești dispune convocarea Consiliului Local al Comunei Liești în ședință ORDINARĂ / EXTRAORDINARĂ / EXTRAORDINARĂ DE ÎNDATA, după cum urmează:

a) Data și ora desfășurării

 Data: 27.03.2026

 Ora: 14.00

b) Modalitatea de desfășurare

Ședința se va desfășura cu participare fizică și prin mijloace electronice.

c) Locul desfășurării / aplicațiile electronice

- În cazul participării fizice:
Ședința are loc în **Sala de ședințe a Consiliului Local Liești**.
- În cazul desfășurării prin mijloace electronice:
Ședința se desfășoară prin intermediul aplicației WhatsApp – Liești – Consiliul Local

Potrivit regulamentului, locul desfășurării ședinței se consideră a fi Sala de ședințe a Consiliului Local Liești, unde se află președintele de ședință și secretarul general al comunei.

d) Proiectul ordinii de zi

1. Proiect de hotărâre privind înființarea Centrului Comunitar Integrat și atribuirea spațiului pentru funcționarea acestuia în cadrul UAT Comuna Liești, județul Galați
2. Proiect de hotărâre privind actualizarea indicatorilor tehnico-economici ai proiectului „REABILITARE, MODERNIZARE CENTRU COMUNITAR INTEGRAT ÎN COMUNA LIEȘTI, JUDEȚUL GALAȚI”

e) Materialele înscrise pe proiectul ordinii de zi

Materialele aferente proiectelor de pe ordinea de zi includ, după caz:

- referate de aprobare;
- rapoarte ale compartimentelor de specialitate;
- avizele comisiilor de specialitate;
- proiectele de hotărâre.

f) Modalitatea de punere la dispoziție a materialelor

Materialele sunt puse la dispoziția consilierilor locali, potrivit opțiunilor acestora:

- prin mijloace electronice: aplicației WhatsApp sau pagina web a instituției;

- în format letric, la sediul Primăriei comunei Liești – secretar general;
-

g) Comisiile de specialitate sesizate pentru avizare

Proiectele de hotărâri au fost transmise spre avizare următoarelor comisii de specialitate:

- ✚ Comisia de specialitate nr. 1 pentru buget-finanțe
 - ✚ Comisia de specialitate nr. 2 pentru agricultură și alte activități economico - financiare
 - ✚ Comisia de specialitate nr. 3 pentru amenajarea teritoriului și urbanism, gospodărie comunală, protecția mediului și turism
 - ✚ Comisia de specialitate nr. 4, pentru învățământ, sănătate și familie, activități social-culturale, culte, muncă și protecție socială, protecția copilului
 - ✚ Comisia de specialitate nr. 5, juridică și de disciplină
-

h) Invitația de a formula amendamente

Consilierii locali sunt invitați să formuleze și să depună amendamente asupra proiectelor de hotărâri înscrise pe ordinea de zi, în scris, anterior ședinței sau în cadrul acesteia, cu respectarea prevederilor legale și regulamentare.

i) Modalitatea de convocare a consilierilor locali

Convocarea consilierilor locali se realizează, prin grija secretarului general al comunei, prin una dintre următoarele modalități:

- prin mijloace electronice (aplicații media – grup WhatsApp sau pagina web a instituției);
 - în scris;
 - în scris și prin mijloace electronice.
-

Data emiterii convocatorului: **26.03.2026.**

PRIMAR,
Iulian BOȚ

SECRETARUL GENERAL AL COMUNEI LIEȘTI
Laura Marilena Dumanovschi

ROMÂNIA
JUDEȚUL GALAȚI
CONSILIUL LOCAL AL COMUNEI LIEȘTI



PROIECT DE HOTĂRÂRE

Nr. 25/26.03.2026

Privind: înființarea Centrului Comunitar Integrat și atribuirea spațiului pentru funcționarea acestuia în cadrul UAT Comuna Liești, județul Galați

Inițiator: BOȚ IULIAN – primar al comunei Liești, județul Galați;

Număr de înregistrare și data depunerii proiectului: 25/26.03.2026

Consiliul Local al Comunei Liești, județul Galați, întrunit de îndată în ședință extraordinară în data de 27.03.2026, convocată prin dispoziția primarului comunei Liești,

Având în vedere:

- Referatul de aprobare nr. 3073/26.03.2026 al Primarului comunei Liești;
- Raportul de specialitate al secretarului general nr. 25/26.03.2026;
- Avizele cu caracter consultativ ale comisiilor de specialitate nr. 1–5 ale Consiliului Local Liești;
- art. 80-84 din Legea nr. 24/2000 privind Normele de tehnică legislativă pentru elaborarea actelor normative, republicată, cu modificările și completările ulterioare;

Ținând cont de prevederile:

- Legea nr. 180 /2017 privind aprobarea OUG nr. 18/2017 privind asistența medicală comunitară;
- prevederile art. 20-25 din Normele metodologice privind organizarea, funcționarea și finanțarea activității de asistență medicală comunitară, aprobate prin HG nr. 324/2019
- prevederile Ordinului nr. 393/2017 pentru aprobarea Protocolului de colaborare în vederea implementării serviciilor comunitare integrate necesare prevenirii excluziunii sociale și combaterii sărăciei;
- prevederile Ordinului Ministerului Sănătății nr. 2931/2021 privind aprobarea Manualului centrelor comunitare integrate;
- prevederile art. 10 din Legea nr. 197/2012 privind asigurarea calității în domeniul serviciilor sociale, cu modificările și completările ulterioare;
- prevederile art. 112 -113 din Legea nr. 292/2011 a asistenței sociale; cu modificările și completările ulterioare;
- prevederile art. 1 alin. (1) – (6), art. 2 alin (1) lit. a) - c), art. 4 alin (1) – (3), art. 7 alin. (1) și (3), art. 11 alin. (1) și (2) din Legea contenciosului administrativ nr. 554/2004, cu modificările și completările ulterioare;
- prevederile art. 7 alin (1), (2) și (13) din Legea nr. 52/2003 privind transparența decizională în administrația publică, republicată cu modificările și completările ulterioare;
- Ordonanța Guvernului nr. 27/2002 privind reglementarea activității de soluționare a petițiilor, aprobată cu modificări și completări prin Legea nr. 233/2002, cu modificările ulterioare;

În temeiul prevederilor art. 139 alin. (1) coroborat cu art. 196 alin (1) lit. a) din Ordonanța de Urgență a Guvernului nr. 57/2019 privind Codul administrativ, cu modificările și completările ulterioare, adoptă prezenta,

HOTĂRÂRE

Art. 1 Se aprobă înființarea Centrului Comunitar Integrat în cadrul UAT Comuna Liești, județul Galați, fără personalitate juridică, ca structură funcțională în subordinea autorității executive a administrației publice locale.

Art. 2 Se aprobă organigrama Centrului Comunitar Integrat, conform anexei nr. 1, parte integrantă din prezenta hotărâre.

Art. 3 Se aprobă statul de funcții al Centrului Comunitar Integrat, conform anexei nr. 2, parte integrantă din prezenta hotărâre.

Art. 4 (1) Se aprobă utilizarea imobilului situat în comuna Liești, sat Liești, str. Anghel Saligny nr. 125, aparținând domeniului public al Comunei Liești, amplasat pe teren intravilan și recepționat în condițiile legii, pentru desfășurarea activității Centrului Comunitar Integrat.

(2) Imobilul menționat rămâne în administrarea Comunei Liești și va fi utilizat exclusiv pentru furnizarea serviciilor comunitare integrate, în conformitate cu legislația în vigoare.

Art. 5 Se aprobă ca, în funcție de nevoile și resursele comunității locale, în cadrul Centrului Comunitar Integrat să funcționeze și alte cabinet/puncte de lucru de specialitate medical sau conexe actului medical, cu respectarea legislației în vigoare.

Art. 6 Se împuternicește primarul Comunei Liești să încheie protocoale de colaborare cu medici de familie, medici stomatologi, medici de alte specialități, precum și cu alte entități furnizoare de servicii medicale și sociale, în vederea asigurării funcționării integrate a serviciilor oferite în cadrul centrului.

Art. 7 Prezenta hotărâre poate fi atacată la Tribunalul Galați – Secția de contencios administrativ și fiscal, în condițiile Legii nr. 554/2004, cu modificările și completările ulterioare.

Art. 8 Prezenta hotărâre se comunică, prin grija secretarului general al comunei, primarului Comunei Liești, Instituției Prefectului – Județul Galați, Direcției de Sănătate Publică Galați și altor instituții interesate și se aduce la cunoștință publică, potrivit legii.

INIȚIATOR PROIECT
PRIMAR,
Iulian BOȚ

AVIZEAZĂ
pentru legalitate conf. art. 243 alin. (1) lit. a) din O.U.G. nr. 57/2019
SECRETARUL GENERAL AL COMUNEI LIEȘTI
Laura Marilena Dumanovschi



ROMÂNIA
JUDEȚUL GALAȚI
UNITATEA ADMINISTRATIV TERITORIALĂ
COMUNA LIEȘTI
PRIMAR

Nr. 3073/26.03.2026

REFERAT DE APROBARE

la proiectul de hotărâre privind înființarea Centrului Comunitar Integrat și atribuirea spațiului pentru funcționarea acestuia în cadrul UAT Comuna Liești, județul Galați

În contextul implementării politicilor publice naționale și europene în domeniul incluziunii sociale și al îmbunătățirii accesului la servicii medicale, sociale și educaționale pentru persoanele vulnerabile, autoritățile administrației publice locale au obligația de a dezvolta servicii integrate la nivel comunitar.

În acest sens, prin Planul Național de Redresare și Reziliență – Componenta 12 „Sănătate”, investiția I1.4 „Centre Comunitare Integrate”, este finanțată dezvoltarea unor structuri funcționale destinate furnizării de servicii integrate la nivel local, în vederea reducerii inegalităților în accesul la servicii de bază.

Comuna Liești a obținut finanțare pentru proiectul „REABILITARE, MODERNIZARE CENTRU COMUNITAR INTEGRAT ÎN COMUNA LIEȘTI, JUDEȚUL GALAȚI”, finanțat prin PNR/2022/C12/MS/I1.4/Centre comunitare integrate, ca urmare a semnării Contractului de finanțare nr. 915/2/CCI/13.12.2023.

Centrul Comunitar Integrat reprezintă o structură fără personalitate juridică, organizată în cadrul UAT, care funcționează pe baza unei echipe integrate formate din asistent medical comunitar, asistent social și mediator sanitar, în colaborare cu medicii de familie și alți furnizori de servicii.

Prin înființarea acestui centru se urmărește:

- îmbunătățirea accesului populației vulnerabile la servicii medicale și sociale;
- prevenirea marginalizării și excluziunii sociale;
- creșterea calității vieții și a stării de sănătate a populației;
- dezvoltarea serviciilor comunitare integrate la nivel local.

Totodată, pentru funcționarea centrului este necesară stabilirea unui spațiu adecvat, motiv pentru care se propune utilizarea imobilului renovat situat în comuna Liești, str. Anghel Saligny nr. 125, aparținând domeniului public al comunei, care îndeplinește condițiile necesare desfășurării activităților specifice.

Având în vedere cele expuse, consider oportună și necesară adoptarea proiectului de hotărâre privind înființarea Centrului Comunitar Integrat și utilizarea imobilului pentru funcționarea acestuia.

**INIȚIATOR,
PRIMAR,
Iulian BOȚ**



ROMÂNIA
JUDEȚUL GALAȚI
UNITATEA ADMINISTRATIV TERITORIALĂ
COMUNA LIEȘTI
PRIMAR

Nr. 25/26.03.2026

RAPORTUL DE SPECIALITATE

la proiectul de hotărâre privind înființarea Centrului Comunitar Integrat și atribuirea spațiului pentru funcționarea acestuia în cadrul UAT Comuna Liești, județul Galați

Proiectul de hotărâre supus analizei vizează înființarea Centrului Comunitar Integrat la nivelul comunei Liești, ca structură funcțională fără personalitate juridică, organizată în subordinea autorității executive a administrației publice locale.

Necesitatea înființării acestui centru rezultă din obligațiile legale ale autorităților publice locale în domeniul asistenței medicale comunitare și al serviciilor sociale, precum și din obiectivele asumate la nivel național privind dezvoltarea serviciilor comunitare integrate destinate persoanelor vulnerabile.

Potrivit prevederilor Legii nr. 180/2017 privind aprobarea OUG nr. 18/2017 privind asistența medicală comunitară și ale HG nr. 324/2019, unitățile administrativ-teritoriale au responsabilitatea organizării și funcționării serviciilor de asistență medicală comunitară.

În același timp, Legea nr. 292/2011 a asistenței sociale stabilește obligația autorităților locale de a dezvolta servicii sociale adaptate nevoilor identificate la nivelul comunității.

Cadrul organizatoric al centrelor comunitare integrate este reglementat prin Ordinul ministrului sănătății nr. 2931/2021, care prevede funcționarea acestora în subordinea autorităților administrației publice locale, pe baza unei echipe integrate formate din asistent medical comunitar, asistent social și, după caz, mediator sanitar, în colaborare cu medicii de familie și alți furnizori de servicii.

Înființarea Centrului Comunitar Integrat în comuna Liești este susținută și de oportunitatea accesării finanțării prin Planul Național de Redresare și Reziliență – Componenta 12 „Sănătate”, investiția I1.4 „Centre Comunitare Integrate”, în cadrul căreia unitatea administrativ-teritorială a încheiat contractul de finanțare pentru renovarea spațiului destinat utilizării centrului.

Pentru desfășurarea activității centrului este necesară asigurarea unui spațiu adecvat, motiv pentru care se propune utilizarea imobilului situat în comuna Liești, str. Anghel Saligny nr. 125, aparținând domeniului public al comunei.

Având în vedere cele prezentate, apreciem că proiectul de hotărâre întrunește condițiile de legalitate și oportunitate și propunem adoptarea acestuia în forma prezentată.

Mediator sanitar/ Coordonator CCI
Ghintuială Mărioara

ORGANIGRAMA Centrului Comunitar Integrat LIEȘTI

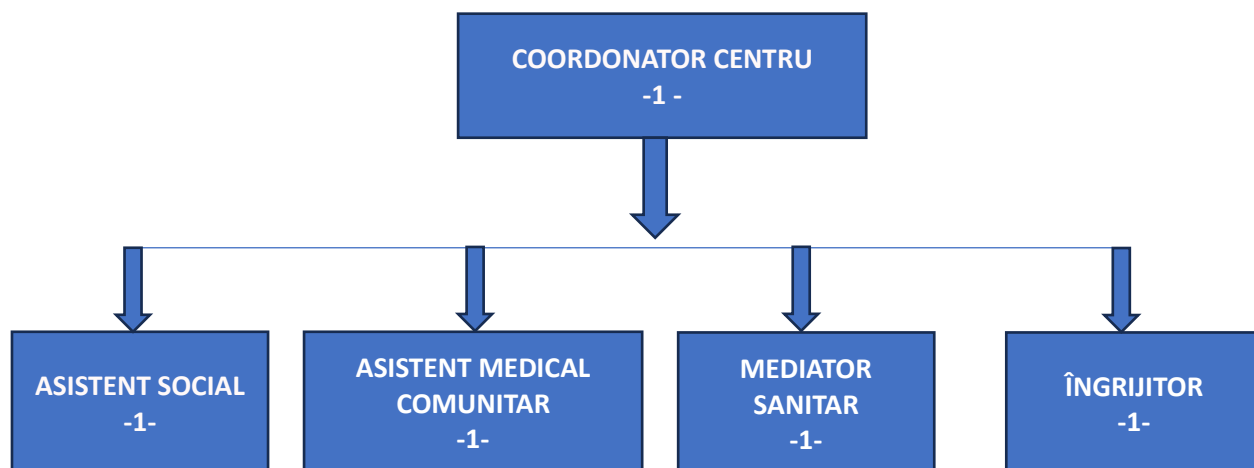

Statul de funcții al Centrului Comunitar Integrat LIEȘTI

| Nr. crt. | Funcția | Nivel studii | Grad/ treaptă | Cod COR | Obs |
|------------------|----------------------------|--------------|------------------|--------------------------------------|-------------------------|
| Funcții execuție | | | | | |
| 1. | Coordonator centru | S | | 112039 – Manager în servicii sociale | Norma întreagă 8 ore/zi |
| 2. | Asistent social | S | debutant | 263501 – asistent social | Norma întreagă 8 ore/zi |
| 3. | Asistent medical comunitar | M/S | debutant | 325301 – asistent medical comunitar | Norma întreagă 8 ore/zi |
| 4. | Mediator sanitar | M | | 532901 – mediator sanitar | Norma întreagă 8 ore/zi |
| 5. | Îngrijitor | G/M | | 911201 – femei de serviciu | Norma întreagă 8 ore/zi |

ROMÂNIA
JUDEȚUL GALAȚI
CONSILIUL LOCAL AL COMUNEI LIEȘTI



PROIECT DE HOTĂRÂRE

Nr. 26/26.03.2026

**Privind: actualizarea indicatorilor tehnico-economici ai proiectului
„REABILITARE, MODERNIZARE CENTRU COMUNITAR INTEGRAT ÎN COMUNA LIEȘTI,
JUDEȚUL GALAȚI”**

Inițiator: BOȚ IULIAN – primar al comunei Liești, județul Galați;

Număr de înregistrare și data depunerii proiectului: 26/26.03.2026

Consiliul Local al Comunei Liești, județul Galați, întrunit de îndată în ședință extraordinară în data de 27.03.2026, convocată prin dispoziția primarului comunei Liești,

Având în vedere:

- Referatul de aprobare nr. 3074/26.03.2026 al Primarului comunei Liești;
- Raportul de specialitate al secretarului general nr. 26/26.03.2026;
- Avizele cu caracter consultativ ale comisiilor de specialitate nr. 1–5 ale Consiliului Local Liești;
- art. 80-84 din Legea nr. 24/2000 privind Normele de tehnică legislativă pentru elaborarea actelor normative, republicată, cu modificările și completările ulterioare;
- Devizul general actualizat, întocmit la data de 26.03.2026, în conformitate cu prevederile legislației în vigoare privind aprobarea devizelor generale aferente obiectivelor de investiții finanțate din fonduri europene nerambursabile;

Ținând cont de:

- prevederile Ordonanței de Urgență a Guvernului nr. 155/2020 privind unele măsuri pentru elaborarea Planului Național de Redresare și Reziliență necesar României pentru accesarea de fonduri externe rambursabile și nerambursabile în cadrul Mecanismului de Redresare și Reziliență;
- prevederile Legii nr. 273/2006 privind finanțele publice locale, cu modificările și completările ulterioare, în special art. 20 alin. (1) lit. j);
- prevederile Ordonanței de Urgență nr. 57/2019 privind Codul administrativ, cu modificările și completările ulterioare, în special art. 129 alin. (2) lit. b) și alin. (4) lit. e);
- necesitatea asigurării implementării corespunzătoare a proiectului în cadrul Componentei C12 – Sănătate a PNRR și a adaptării valorilor indicatorilor economici conform actualizărilor tehnice și financiare rezultate în urma elaborării documentației tehnico-economice la faza actuală;

În temeiul prevederilor art. 139 alin. (1) din O.U.G. nr. 57/2019 privind Codul administrativ, cu modificările și completările ulterioare, adoptă prezenta

HOTĂRÂRE:

Art. 1. – Se aprobă actualizarea indicatorilor tehnico-economici ai proiectului „REABILITARE, MODERNIZARE CENTRU COMUNITAR INTEGRAT ÎN COMUNA LIEȘTI, JUDEȚUL GALAȚI”, în cadrul Planului Național de Redresare și Reziliență – Componenta C12 – Sănătate – Investiția 1 – Dezvoltarea infrastructurii medicale prespitalicești – Subinvestiția I1.4 – Centre Comunitare Integrate, apel de proiecte MS-0014, conform anexei - Deviz General actualizat, parte integrantă a prezentei hotărâri.

Art. 2. – Se aprobă valoarea totală actualizată a proiectului în cuantum de 3.575.758,41 lei (inclusiv TVA), conform Anexei – Deviz general, din care valoarea totală eligibilă este de 832.049,30 lei (inclusiv TVA) și valoarea totală neeligibilă este de 2.743.709,11 lei (inclusiv TVA).

Art. 3. – Consiliul Local al Comunei Liești se angajează să acopere valoarea totală neeligibilă din bugetul local, pe întreaga durată de implementare a proiectului.

Art. 4 – Prezenta hotărâre se comunică prin intermediul secretarului general al comunei, în termenul prevăzut de lege, primarului comunei Liești și prefectului județului Galați și se aduce la cunoștință publică prin publicarea pe pagina de internet <http://primaria-liesti.ro/>.

**INIȚIATOR PROIECT
PRIMAR,
Iulian BOȚ**

AVIZEAZĂ
pentru legalitate conf. art. 243 alin. (1) lit. a) din O.U.G. nr. 57/2019
SECRETARUL GENERAL AL COMUNEI LIEȘTI
Laura Marilena Dumanovschi



REFERAT DE APROBARE

la proiectul de hotărâre privind: actualizarea indicatorilor tehnico-economici ai proiectului „REABILITARE, MODERNIZARE CENTRU COMUNITAR INTEGRAT ÎN COMUNA LIEȘTI, JUDEȚUL GALAȚI”

Proiectul de hotărâre privind actualizarea indicatorilor tehnico-economici ai proiectului „Reabilitare, modernizare centru comunitar integrat în comuna Liești, județul Galați”, finanțat în cadrul Planului Național de Redresare și Reziliență – Componenta C12 – Sănătate, este promovat în vederea corelării valorilor investiției cu modificările intervenite în cadrul fiscal și în structura cheltuielilor.

Necesitatea adoptării prezentului proiect de hotărâre este determinată de actualizarea devizului general al investiției, ca urmare a modificării cotei standard de TVA de la 19% la 21%, fapt care impune recalcularea valorii totale a proiectului.

Totodată, în urma revizuirii documentației tehnico-economice și a stadiului de execuție a lucrărilor, au fost constatate următoarele:

- la capitolul „diverse și neprevăzute” au fost realizate economii față de estimările inițiale;
- aceste economii au fost redistribuite, fiind necesară suplimentarea fondurilor la Capitolul 2 – „Cheltuieli pentru asigurarea utilităților necesare obiectivului”, în vederea finalizării lucrărilor privind bransamentele electrice;
- ajustările efectuate reflectă necesitățile reale din teren și sunt indispensabile pentru asigurarea funcționalității investiției.

Actualizarea devizului general are ca scop:

- corelarea valorilor investiției cu modificările legislative în domeniul fiscal;
- reflectarea costurilor reale rezultate din execuție;
- asigurarea finalizării obiectivului de investiții în condiții optime.

Valoarea totală actualizată a proiectului este de 3.575.758,41 lei (inclusiv TVA), din care:

- valoarea totală eligibilă: 832.049,30 lei (inclusiv TVA);
- valoarea totală neeligibilă: 2.743.709,11 lei (inclusiv TVA).

Având în vedere cele expuse, se propune adoptarea proiectului de hotărâre privind actualizarea indicatorilor tehnico-economici ai proiectului.

**INIȚIATOR,
PRIMAR,
Iulian BOȚ**



RAPORT DE SPECIALITATE

la proiectul de hotărâre privind actualizarea indicatorilor tehnico-economici ai proiectului „REABILITARE, MODERNIZARE CENTRU COMUNITAR INTEGRAT ÎN COMUNA LIEȘTI, JUDEȚUL GALAȚI”

Proiectul de hotărâre are ca obiect actualizarea indicatorilor tehnico-economici aferenți proiectului „Reabilitare, modernizare centru comunitar integrat în comuna Liești, județul Galați”, finanțat în cadrul Planului Național de Redresare și Reziliență – Componenta C12 – Sănătate.

Actualizarea indicatorilor tehnico-economici este determinată de necesitatea corelării devizului general al investiției cu modificările intervenite atât în cadrul legislativ fiscal, cât și în structura cheltuielilor rezultate din execuția lucrărilor.

În acest sens, se au în vedere următoarele aspecte:

- modificarea cotei standard de TVA de la 19% la 21%, care determină recalcularea valorii totale a investiției;
- revizuirea devizului general în baza situațiilor reale de lucrări și a necesităților apărute în faza de execuție;
- existența unor economii la capitolul „diverse și neprevăzute”, care au fost redistribuite;
- necesitatea suplimentării fondurilor la Capitolul 2 – „Cheltuieli pentru asigurarea utilităților necesare obiectivului”, în vederea finalizării lucrărilor privind bransamentele electrice.

Devizul general actualizat, întocmit la data de 26.03.2026, este elaborat cu respectarea prevederilor legale în vigoare privind documentațiile tehnico-economice aferente obiectivelor de investiții finanțate din fonduri publice.

Valoarea totală actualizată a proiectului este de 3.575.758,41 lei (inclusiv TVA), din care:

- valoarea eligibilă: 832.049,30 lei (inclusiv TVA);
- valoarea neeligibilă: 2.743.709,11 lei (inclusiv TVA), sumă ce este suportată din bugetul local.

Proiectul de hotărâre respectă prevederile:

- art. 129 alin. (2) lit. b) și alin. (4) lit. e) din O.U.G. nr. 57/2019 privind Codul administrativ;
- art. 20 alin. (1) lit. j) din Legea nr. 273/2006 privind finanțele publice locale;
- legislația specifică privind aprobarea devizelor generale și implementarea proiectelor finanțate din fonduri europene.

Față de cele prezentate, proiectul de hotărâre este apreciat ca fiind legal, oportun și necesar, întrucât asigură actualizarea corectă a indicatorilor tehnico-economici și continuarea implementării proiectului în condiții optime.

Șef Serviciu Financiar – Contabil
Nicoleta Pleșcan

Devizul general al investitiei Reabilitare, modernizare centru comunitar integrat in comuna Liesti , Judetul Galati
U.A.T. Comuna Liesti

| Nr. crt. | Denumirea capitolelor și subcapitolelor de cheltuieli | Valoarea (exclusiv TVA) | TVA | Valoarea (inclusiv TVA) | Defalcarea pe surse de finantare | |
|---|---|-------------------------|------------------|-------------------------|----------------------------------|-----------------------|
| | | LEI | LEI | LEI | ELIGIBIL LEI CU TVA | NEELIGIBIL LEI CU TVA |
| 1 | 2 | 3 | 4 | 5 | | |
| CAPITOLUL 1 | | | | | | |
| Cheltuieli pentru obținerea și amenajarea terenului | | | | | | |
| 1,1 | Obținerea terenului | 0,00 | 0,00 | 0,00 | 0,00 | 0,00 |
| 1,2 | Amenajarea terenului | 0,00 | 0,00 | 0,00 | 0,00 | 0,00 |
| 1,3 | Amenajări pentru protecția mediului și aducerea terenului la starea inițială | 0,00 | 0,00 | 0,00 | 0,00 | 0,00 |
| 1,4 | Cheltuieli pentru relocarea/protecția utilităților | 0,00 | 0,00 | 0,00 | 0,00 | 0,00 |
| TOTAL CAPITOLUL 1 | | 0,00 | 0,00 | 0,00 | 0,00 | 0,00 |
| CAPITOLUL 2 | | | | | | |
| Cheltuieli pentru asigurarea utilităților necesare obiectivului de investiții | | | | | | |
| 2,2 | Cheltuieli pentru asigurarea utilităților necesare obiectivului de investiții | 81.000,00 | 17.010,00 | 98.010,00 | 0,00 | 98.010,00 |
| TOTAL CAPITOLUL 2 | | 81.000,00 | 17.010,00 | 98.010,00 | 0,00 | 98.010,00 |
| CAPITOLUL 3 | | | | | | |
| Cheltuieli pentru proiectare și asistență tehnică | | | | | | |
| 3,1 | Studii | 1.000,00 | 190,00 | 1.190,00 | 0,00 | 1.190,00 |
| 3.1.1 | Studii de teren | 1.000,00 | 190,00 | 1.190,00 | 0,00 | 1.190,00 |
| 3.1.2 | Raport privind impactul asupra mediului | 0,00 | 0,00 | 0,00 | 0,00 | 0,00 |
| 3.1.3 | Alte studii specifice | 0,00 | 0,00 | 0,00 | 0,00 | 0,00 |
| 3,2 | Documentații-suport și cheltuieli pentru obținerea de avize, acorduri și autorizații | 2.240,79 | 425,75 | 2.666,54 | 175,73 | 2.490,81 |
| 3,3 | Expertiză tehnică | 4.000,00 | 760,00 | 4.760,00 | 0,00 | 4.760,00 |
| 3,4 | Certificarea performanței energetice și auditul energetic al clădirilor | 2.000,00 | 380,00 | 2.380,00 | 0,00 | 2.380,00 |
| 3,5 | Proiectare | 47.750,00 | 9.072,50 | 56.822,50 | 44.684,50 | 12.138,00 |
| 3.5.1 | Temă de proiectare | 0,00 | 0,00 | 0,00 | 0,00 | 0,00 |
| 3.5.2 | Studiu de fezabilitate | 0,00 | 0,00 | 0,00 | 0,00 | 0,00 |
| 3.5.3 | Studiu de fezabilitate/documentație de avizare a lucrărilor de intervenții și deviz general | 15.000,00 | 2.850,00 | 17.850,00 | 17.850,00 | 0,00 |
| 3.5.4 | Documentațiile tehnice necesare în vederea obținerii avizelor/acordurilor/autorizațiilor | 8.000,00 | 1.520,00 | 9.520,00 | 0,00 | 9.520,00 |
| 3.5.5 | Verificarea tehnică de calitate a proiectului tehnic și a detaliilor de execuție | 2.200,00 | 418,00 | 2.618,00 | 0,00 | 2.618,00 |
| 3.5.6 | Proiect tehnic și detalii de execuție | 22.550,00 | 4.284,50 | 26.834,50 | 26.834,50 | 0,00 |
| 3,6 | Organizarea procedurilor de achiziție | 0,00 | 0,00 | 0,00 | 0,00 | 0,00 |
| 3,7 | Consultanță | 9.500,00 | 0,00 | 9.500,00 | 0,00 | 9.500,00 |
| 3.7.1 | Managementul de proiect pentru obiectivul de investiții | 0,00 | 0,00 | 0,00 | 0,00 | 0,00 |
| 3.7.2 | Auditul financiar | 9.500,00 | 0,00 | 9.500,00 | 0,00 | 9.500,00 |
| 3,8 | Asistență tehnică | 26.550,00 | 955,50 | 27.505,50 | 0,00 | 27.505,50 |
| 3.8.1 | Asistență tehnică din partea proiectantului | 4.550,00 | 955,50 | 5.505,50 | 0,00 | 5.505,50 |
| 3.8.1.1 | pe perioada de execuție a lucrărilor | 2.000,00 | 420,00 | 2.420,00 | 0,00 | 2.420,00 |
| 3.8.1.2 | pentru participarea proiectantului la fazele incluse în programul de control al lucrărilor de execuție, avizat de către Inspectoratul | 2.550,00 | 535,50 | 3.085,50 | 0,00 | 3.085,50 |
| 3.8.2 | Dirigenție de șantier | 22.000,00 | 0,00 | 22.000,00 | 0,00 | 22.000,00 |
| 3.8.3 | Coordonator în materie de securitate și sănătate - conform Hotărârii Guvernului nr. 300/2006, cu modificările și completările | 0,00 | 0,00 | 0,00 | 0,00 | 0,00 |
| TOTAL CAPITOLUL 3 | | 93.040,79 | 11.783,75 | 104.824,54 | 44.860,23 | 59.964,31 |
| CAPITOLUL 4 | | | | | | |
| Cheltuieli pentru investiția de bază | | | | | | |
| 4,1 | Construcții și instalații | 2.404.922,60 | 494.500,98 | 2.899.423,58 | 769.818,52 | 2.129.605,06 |
| 4.1.1 | Reabilitare , modernizare centru comunitar integrat in comuna Liesti, judetul Galati | 2.404.922,60 | 494.500,98 | 2.899.423,58 | 769.818,52 | 2.129.605,06 |
| 4.1.1.1 | Arhitectura | 1.219.144,87 | 249.347,82 | 1.468.492,69 | 769.818,52 | 698.674,17 |

| 7.1.1.1 | AMPLASAMENT | 1.219.177,07 | 479.371,94 | 1.700.792,09 | 709.010,34 | 690.077,71 |
|--|--|--------------|------------|--------------|------------|--------------|
| 4.1.1.2 | Instalatii electrice | 318.324,58 | 62.988,00 | 381.312,58 | 0,00 | 381.312,58 |
| 4.1.1.3 | Instalatii sanitare | 219.551,47 | 46.105,81 | 265.657,28 | 0,00 | 265.657,28 |
| 4.1.1.4 | Instalatii termice | 479.225,55 | 100.637,37 | 579.862,92 | 0,00 | 579.862,92 |
| 4.1.1.4.2 | Lucrari conform oferta | 347.352,00 | 72.943,92 | 420.295,92 | 0,00 | 420.295,92 |
| 4.1.1.4.2 | Lucrari conform DS 2 | 131.873,55 | 27.693,45 | 159.567,00 | 0,00 | 159.567,00 |
| 4.1.1.5 | Instalatii detectare, semnalizare si avertizare incendiu | 116.196,13 | 24.401,19 | 140.597,32 | 0,00 | 140.597,32 |
| 4.1.1.6 | Instalatie curenti slabi DS 1 | 52.480,00 | 11.020,80 | 63.500,80 | 0,00 | 63.500,80 |
| 4,2 | Montaj utilaje, echipamente tehnologice și funcționale | 0,00 | 0,00 | 0,00 | 0,00 | 0,00 |
| 4,3 | Utilaje, echipamente tehnologice și funcționale care necesită montaj | 301.862,53 | 63.391,13 | 365.253,66 | 0,00 | 365.253,66 |
| 4.3.1.2 | Deviz: Instalatii electrice | 165.000,00 | 34.650,00 | 199.650,00 | 0,00 | 199.650,00 |
| 4.3.1.4 | Deviz: Instalatii termice | 82.731,09 | 17.373,53 | 100.104,62 | 0,00 | 100.104,62 |
| 4.3.1.6 | Deviz aferent Instalatie curenti slabi DS 1 | 54.131,44 | 11.367,60 | 65.499,04 | 0,00 | 65.499,04 |
| 4,4 | Utilaje, echipamente tehnologice și funcționale care nu necesită montaj și echipamente de transport | 0,00 | 0,00 | 0,00 | 0,00 | 0,00 |
| 4,5 | Dotari | 60.000,00 | 12.600,00 | 72.600,00 | 17.370,55 | 55.229,45 |
| 4,5.1 | Mobilier | 60.000,00 | 12.600,00 | 72.600,00 | 17.370,55 | 55.229,45 |
| 4,6 | Active necorporale | 0,00 | 0,00 | 0,00 | 0,00 | 0,00 |
| TOTAL CAPITOLUL 4 | | 2.766.785,13 | 570.492,11 | 3.337.277,24 | 787.189,07 | 2.550.088,17 |
| CAPITOLUL 5 | | | | | | |
| Alte cheltuieli | | | | | | |
| 5,1 | Organizare de șantier | 0,00 | 0,00 | 0,00 | 0,00 | 0,00 |
| 5.1.1 | Lucrări de construcții pentru organizarea șantierului | 0,00 | 0,00 | 0,00 | 0,00 | 0,00 |
| 5.1.2 | Cheltuieli conexe organizării șantierului | 0,00 | 0,00 | 0,00 | 0,00 | 0,00 |
| 5,2 | Comisioane, cote, taxe, costul creditului | 27.316,63 | 0,00 | 27.316,63 | 0,00 | 27.316,63 |
| 5.2.1 | Comisioanele și dobânzile aferente creditului băncii finanțatoare | 0,00 | 0,00 | 0,00 | 0,00 | 0,00 |
| 5.2.2 | Cota aferentă ISC pentru controlul calității lucrărilor de construcții | 12.416,65 | 0,00 | 12.416,65 | 0,00 | 12.416,65 |
| 5.2.3 | Cota aferentă ISC pentru controlul statului în amenajarea teritoriului, urbanism și pentru autorizarea lucrărilor de construcții | 2.483,33 | 0,00 | 2.483,33 | 0,00 | 2.483,33 |
| 5.2.4 | Cota aferentă Casei Sociale a Constructorilor - CSC | 12.416,65 | 0,00 | 12.416,65 | 0,00 | 12.416,65 |
| 5.2.5 | Taxe pentru acorduri, avize conforme și autorizația de construire/desființare | 0,00 | 0,00 | 0,00 | 0,00 | 0,00 |
| 5,3 | Cheltuieli diverse și neprevăzute | 0,00 | 0,00 | 0,00 | 0,00 | 0,00 |
| 5,4 | Cheltuieli pentru informare și publicitate | 7.000,00 | 1.330,00 | 8.330,00 | 0,00 | 8.330,00 |
| TOTAL CAPITOLUL 5 | | 34.316,63 | 1.330,00 | 35.646,63 | 0,00 | 35.646,63 |
| CAPITOLUL 6 | | | | | | |
| Cheltuieli pentru probe tehnologice și teste | | | | | | |
| 6,1 | Pregătirea personalului de exploatare | 0,00 | 0,00 | 0,00 | 0,00 | 0,00 |
| 6,2 | Probe tehnologice și teste | 0,00 | 0,00 | 0,00 | 0,00 | 0,00 |
| TOTAL CAPITOLUL 6 | | 0,00 | 0,00 | 0,00 | 0,00 | 0,00 |
| CAPITOLUL 7 | | | | | | |
| Cheltuieli aferente marjei de buget și pentru constituirea rezervei de implementare pentru ajustarea de preț | | | | | | |
| 7,1 | Cheltuieli aferente marjei de buget | 0,00 | 0,00 | 0,00 | 0,00 | 0,00 |
| 7,2 | Cheltuieli pentru constituirea rezervei de implementare pentru ajustarea | 0,00 | 0,00 | 0,00 | 0,00 | 0,00 |
| TOTAL CAPITOLUL 7 | | 0,00 | 0,00 | 0,00 | 0,00 | 0,00 |
| TOTAL GENERAL | | 2.975.142,55 | 600.615,86 | 3.575.758,41 | 832.049,30 | 2.743.709,11 |
| din care C+M: (1.2, 1.3, 1.4, 2, 4.1, 4.2, 5.1.1) | | 2.485.922,60 | 511.510,98 | 2.997.433,58 | 769.818,52 | 2.227.615,06 |